୧୭ତମ ବର୍ଷ

୨୧ ଫେବୃଆରୀ ୨୦୨୩

ପ୍ରଥମ ସଂଖ୍ୟା



ନନ୍ଦଜ୍ୟୋତି

ନବଜ୍ୟୋତି କାର୍ଯ୍ୟାଳୟ, ପବ୍ଲିକେସନ୍ ଡିପାର୍ଟମେଣ୍ଟ, ଶ୍ରୀଅରବିନ୍ଦ ଆଶ୍ରମ, ପଣ୍ଡିଚେରୀ-୨

ନବଜ୍ୟୋତି



ଶ୍ରୀଅରବିନ୍ଦଙ୍କ ପୂର୍ଣ୍ଣାଙ୍ଗ ଓ ପ୍ରଗତିଶୀଳ ଅଧ୍ୟାତ୍ମ ଜୀବନ-ଦୃଷ୍ଟି ଦ୍ୱାରା ପ୍ରେରିତ
ଯୋଗ, ସମାଜ, ଶିକ୍ଷା ଓ ସଂସ୍କୃତି ସମ୍ବନ୍ଧୀୟ ତ୍ରେମାସିକ ପତ୍ରିକା ।

ପ୍ରେରଣା : ଶ୍ରୀ ରାମକୃଷ୍ଣ ଦାସ

ପ୍ରତିଷ୍ଠାତା : ଶ୍ରୀ ପ୍ରପତ୍ତି

ସଂପାଦକ : ଶ୍ରୀ ବିଶ୍ୱମ୍ଭର ସାମନ୍ତ

ପ୍ରତି ସଂଖ୍ୟା : ୨୦ ଟଙ୍କା, ବାର୍ଷିକ ଚାନ୍ଦା : ୮୦ ଟଙ୍କା, ଆଜୀବନ ସଭ୍ୟତା (୨୦ ବର୍ଷ) : ୮୦୦ ଟଙ୍କା

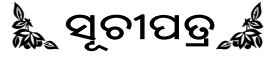

[ନବଜ୍ୟୋତି • ଫେବୃଆରୀ, ୨୦୨୩]

ଯୋଗ-ଦର୍ଶନ

ଶ୍ରୀଅରବିନ୍ଦଙ୍କ ବାଣୀ	୫
ମାତୃବାଣୀ	୬
ଆମ ଜୀବନର ରୂତାନ୍ତ ଲକ୍ଷ୍ୟ	...	ଶ୍ରୀଅରବିନ୍ଦ	...	୯
ଧନମୟ	୧୧
(ଶ୍ରୀମା'ଙ୍କ ଭାଷ୍ୟ ସମ୍ବଳିତ)	୧୧
ମାତୃଶକ୍ତିମାନଙ୍କ ସମ୍ପର୍କରେ	...	ଶ୍ରୀମା	...	୧୬
ଅବତାର-ତତ୍ତ୍ୱ	...	ଶ୍ରୀଅରବିନ୍ଦ	...	୨୦
ଭଗବତ୍ ଚାଳନା	...	ଶ୍ରୀଅରବିନ୍ଦ	...	୨୨
ଯୋଗପଥ ଗ୍ରହଣର ଯଥାର୍ଥ ହେତୁ	...	ଶ୍ରୀମା	...	୨୫
ପ୍ରେମର ଶକ୍ତି ଓ ସମ୍ଭାବନା	...	ଶ୍ରୀମା	...	୨୬
ଭଗବତୀ ଜନନୀ	...	ଶ୍ରୀ ନଳିନୀକାନ୍ତ ଗୁପ୍ତ	...	୨୯

ସଂସ୍କୃତି-କଳା-ସାହିତ୍ୟ-ବିଜ୍ଞାନ

ବନ୍ଦେ ମାତରମ୍	...	ଶ୍ରୀଅରବିନ୍ଦ	...	୩୦
୨୯ ଫେବୃଆରୀ, ୧୯୬୦	...	ଶ୍ରୀ ରକ୍ଷଭରାଜ	...	୩୩
ଚାନ୍ଦ୍ରାୟଣ	...	ଶ୍ରୀ ନଳିନୀକାନ୍ତ ଗୁପ୍ତ	...	୩୬
ଏକ ସୀମାହୀନ ଚେତନା ଓ ତା'ର ସଙ୍କେତ	...	ଶ୍ରୀ ମନୋଜ ଦାସ	...	୪୦
ପୂର୍ଣ୍ଣଯୋଗରେ ମନ୍ତ୍ର ଶକ୍ତି	...	ମମତା ଦାଶ	...	୪୩
ବିଶ୍ୱଗତ ଆତ୍ମା (କବିତା)	...	ଶ୍ରୀଅରବିନ୍ଦ	...	୪୬
ମା'ହିଁ ଚେତନାର ଅମୃତ ଦିଗନ୍ତ	...	ଶ୍ରୀ ବିମଳ ପ୍ରସନ୍ନ ଦାସ	...	୪୭

ଅନ୍ତରାଳ ଜଗତ୍

ଚାରିଗୋଟି ବଡ଼ ଅସୁର	...	ଶ୍ରୀମା	...	୫୦
-------------------	-----	--------	-----	----

ସାଧନା-ପରମ୍ପରା

ଦଶ ମହାବିଦ୍ୟା	୫୪
--------------	-----	-----	-----	----

ଶେଷ ପୃଷ୍ଠା :

ଦିବ୍ୟ ଉପସ୍ଥିତିର ପ୍ରକାଶ ପାଇଁ ବାଟ ଛାଡ଼ିଦେବା	...	ଶ୍ରୀ ବିଶ୍ୱମ୍ଭର ସାମନ୍ତ	...	୫୭
ଶ୍ରୀଅରବିନ୍ଦଙ୍କ ଜୀବନୀ ଆଧାରିତ କେତକ ଫଟୋଗ୍ରାଫି	୬୧

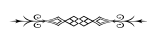
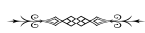

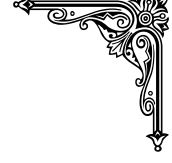
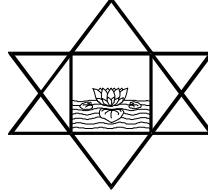

ଶ୍ରୀଅରବିନ୍ଦଙ୍କ ବାଣୀ

All can be done by the Divine, – the heart and nature purified, the inner consciousness awakened, the veils removed, if one gives oneself to the Divine with trust and confidence – and even if one cannot do so fully at once, yet the more one does so, the more the inner help and guidance comes and the contact and the experience of the Divine grows within. If the questioning mind becomes less active and humility and the will to surrender grow in you, this ought to be perfectly possible. No other strength and tapasya are then needed, but this alone.

(Letters on Yoga – II, p. 69)

– Sri Aurobindo

ଭଗବାନ୍ ସବୁକିଛି କରିଦେଇ ପାରିବେ, – ହୃଦୟ ଓ ପ୍ରକୃତି ପରିଶୁଦ୍ଧ ହୋଇପାରିବ, ଆନ୍ତର ଚେତନା ଜାଗ୍ରତ ହୋଇପାରିବ, ଅବଗୁଣନ ଅପସାରିତ ହୋଇପାରିବ – ଯଦି ଆତ୍ମା ଓ ନିର୍ଭରତାର ସହ ବ୍ୟକ୍ତି ଭଗବାନଙ୍କୁ ନିଜକୁ ଅର୍ପଣ କରିଦିଏ । ଏହା ଯଦି ଅବିଳମ୍ବେ ପୂର୍ଣ୍ଣଭାବେ କରିବା ସମ୍ଭବ ନ ହୁଏ, ତେବେ ଯେତେ ଅଧିକ ଏହା କରାଯାଏ, ସେତେ ଅଧିକ ଆନ୍ତର ସାହାଯ୍ୟ ଓ ପରିଚାଳନା ଆସେ ଓ ଭିତରେ ଭାଗବତ ଅନୁଭୂତି ବୃଦ୍ଧିପାଏ । ତର୍କଶୀଳ ମନ ଯଦି କମ୍ ସକ୍ରିୟ ହୁଏ ଏବଂ ବିନମ୍ରତା ଓ ସମର୍ପଣର ସଂକଳ୍ପ ବୃଦ୍ଧି ପାଏ, ତା’ହେଲେ ଏହି କାର୍ଯ୍ୟଟି ପୂର୍ଣ୍ଣରୂପେ ସମ୍ଭବ ହୁଏ । କେବଳ ଏତିକି ଛଡ଼ା ଆଉ କୌଣସି ସାମର୍ଥ୍ୟ ଓ ତପସ୍ୟା ଆବଶ୍ୟକ ହୁଏ ନାହିଁ ।

– ଶ୍ରୀଅରବିନ୍ଦ

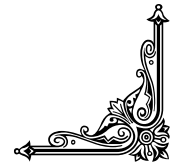

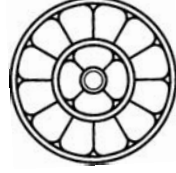

ମାତୃବାଣୀ

The only way out of your difficulty is to find the psychic being and to live entirely in its consciousness.

Life upon earth as it is now is full of miseries and any sensitive heart is full of sorrow because of that. To get in contact with the Divine Consciousness and to live in its mercy, its strength and its light is the only truly effective way to get out of this difficulty and suffering and by uniting with the psychic we can obtain this condition.

My help and blessings are with you for this purpose.

(CWM, Vol. 14, p. 231)

– The Mother

ତୁମର ବାଧାବିଘ୍ନରୁ ବାହାରି ଆସିବାର ଏକମାତ୍ର ବାଟ ହେଉଛି ଚୈତ୍ୟସତ୍ତାକୁ ଆବିଷ୍କାର କରିବା ଏବଂ ପୂରାପୂରି ଏହାର ଚେତନାରେ ବାସ କରିବା ।

ପୃଥିବୀପୃଷ୍ଠରେ ଜୀବନର ବର୍ତ୍ତମାନ ଅବସ୍ଥା ନାନା ଦୁଃଖ ଦୁର୍ଦ୍ଦଶାରେ ପୂରି ରହିଛି, ଏବଂ ସେହି କାରଣରୁ ଯେକୌଣସି ସଂବେଦନଶୀଳ ହୃଦୟ ଦୁଃଖାଭିଭୂତ ହୋଇପଡ଼େ । ଭଗବତ୍ ଚେତନା ସହିତ ସଂଯୋଗ ସ୍ଥାପନ କରିବା ଏବଂ ସେହି ଚେତନାର କରୁଣା, ତାହାର ସାମର୍ଥ୍ୟ ଓ ତାହାର ଆଲୋକରେ ବାସ କରିବା ହେଉଛି ଏହିସବୁ ବାଧାବିଘ୍ନ ଓ ଦୁଃଖ-ଦୁର୍ଦ୍ଦଶାର କବଳରୁ ମୁକ୍ତ ହେବାର ଏକମାତ୍ର ଫଳପ୍ରଦ ପଦ୍ଧତି ଏବଂ ଚୈତ୍ୟ-ଚେତନା ସଂଗେ ଯୁକ୍ତ ହେବା ଦ୍ଵାରା ଆମେ ଏହି ଅବସ୍ଥା ଲାଭ କରିପାରିବୁ ।

ଏହି ଲକ୍ଷ୍ୟ ସାଧନ ପାଇଁ ମୋର ସହାୟତା ଏବଂ ଆଶୀର୍ବାଦ ତୁମ ସଙ୍ଗରେ ରହିଛି ।

– ଶ୍ରୀମାତା

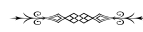

ପ୍ରାଚୀନ ବିଚାରଧାରାରେ ଜ୍ଞାନ କହିଲେ ଏପରି ଏକ ଚେତନାକୁ ବୁଝାଉଥିଲା ଯାହାକି ଏକ ସିଧାସଳଖ ପ୍ରତ୍ୟକ୍ଷ ଭିତରେ, ଆତ୍ମ-ଅନୁଭୂତି ଭିତରେ ସର୍ବୋଚ୍ଚ ସତ୍ୟକୁ ଲାଭ କରିଛି । ଆମେ ଯେ ପ୍ରକୃତ ଜ୍ଞାନ ଲାଭ କରିଛୁ ତା’ର ଲକ୍ଷଣ ହେଲା ଆମେ ଯାହାକୁ ସର୍ବୋଚ୍ଚ ବୋଲି ଜାଣୁ, ଯେତେବେଳେ ଆମେ ସ୍ୱୟଂ ତାହାହିଁ ହୋଇ ଉଠିବୁ । ସେହି କାରଣରୁ ସତ୍ୟ ଓ ଔଚିତ୍ୟବୋଧ ସମ୍ପର୍କରେ ଆମର ବୁଦ୍ଧିଗତ ଧାରଣା ସହ ଯେତେଦୂର ସମ୍ଭବ ଖାପ ଖୁଆଇ ଆମର ବାସ୍ତବ ଜୀବନ ଓ କର୍ମକୁ ରୂପ ଦେବା ବା ଏକ ସମ୍ପୂର୍ଣ୍ଣ ବ୍ୟାବହାରିକ ଜ୍ଞାନ ନେଇ ନୈତିକ ବା ପ୍ରାଣିକ ପୂର୍ଣ୍ଣତା ପଥରେ ଚାଲିବା — ଏଗୁଡ଼ିକ କେବେହେଲେ ଆମ ଜୀବନର ରୂଡ଼ାନ୍ତ ଲକ୍ଷ୍ୟ ନୁହେଁ ବା ହୋଇପାରିବ ନାହିଁ । ଆମର ଲକ୍ଷ୍ୟ ହେବା ଉଚିତ ଆମର ଯଥାର୍ଥ ସତ୍ତାରେ, ଆମର ଆତ୍ମ-ସତ୍ତାରେ, ପରମ ଅସ୍ତିତ୍ୱ ଓ ବିଶ୍ୱଜୀବନର ସତ୍ତାରେ; ସଜ୍ଜିବାନନ୍ଦଙ୍କ ସତ୍ତାରେ ବିକଶିତ ଓ ପରିଣତ ହୋଇଉଠିବା ।

ଆମର ସମଗ୍ର ଅସ୍ତିତ୍ୱ ନିର୍ଭର କରୁଛି ସେହି ପରମ ଅସ୍ତିତ୍ୱ ଉପରେ, ଆମ ଭିତରେ ସେହି ପରମ ସତ୍ୟହିଁ ବିବର୍ଣ୍ଣିତ ହେଉଛି; ଆମେ ସେହି ଦିବ୍ୟ-ଅସ୍ତିତ୍ୱରହିଁ ଏକ ସତ୍ତା, ସେହି ଦିବ୍ୟ ଚେତନାରହିଁ ଏକ ଚେତନା, ସେହି ସଚେତ ଦିବ୍ୟ ଶକ୍ତିରହିଁ ଏକ ଶକ୍ତି । ସେହି ଦିବ୍ୟ-ଆନନ୍ଦରୁ ଜନ୍ମ ନେଇଥିବା ସତ୍ତାର ଆନନ୍ଦ, ଚେତନାର ଆନନ୍ଦ, ଶକ୍ତିର ଆନନ୍ଦ ଦିଗରେ ଅଭିମୁଖୀ ହୋଇ ରହିଥିବା ଏକ ସଂକଳ୍ପ ହେଉଛି ଆମେ । ଆମ ଅସ୍ତିତ୍ୱର ଏହାହିଁ ହେଉଛି ମୂଳତତ୍ତ୍ୱ । ମାତ୍ର ଆମ ଜୀବନର ଉପରି ଭାଗରେ ଏହିସବୁର ଯେଉଁ ରୂପାୟଣ ହୋଇଛି, ସେହି ରୂପାୟଣଗୁଡ଼ିକ ଆମେ ସେହି ପରମ ଅସ୍ତିତ୍ୱ ବୋଲି କହିପାରିବା ନାହିଁ । ଏଠାରେ ଅଜ୍ଞାନର ଭାଷାରେ ତାହା ଯଥାର୍ଥ ଜିନିଷର ଏକ ଭୁଲ ଅନୁବାଦ ମାତ୍ର । ଆମର ‘ମୁଁ’ କେବେହେଲେ ସେହି ଆଧ୍ୟାତ୍ମିକ ଦିବ୍ୟସତ୍ତା ନୁହେଁ ଯେକି ସେହି ପରମ ଦିବ୍ୟ-ଅସ୍ତିତ୍ୱ ଉପରେ ଦୃଷ୍ଟି ନିକ୍ଷେପ କରି କହିବ ସେହି ଦିବ୍ୟସତ୍ୟହିଁ ମୁଁ; ଆମର ମନୋଭୂମି ସେହି ଆଧ୍ୟାତ୍ମିକ ଚେତନା

ନୁହେଁ, ଆମର ସଂକଳ୍ପ ଦିବ୍ୟ ଚେତନାର ସେହି ସାମର୍ଥ୍ୟ ନୁହେଁ, ଆମର ଦୁଃଖ ଓ ସୁଖ, ଏପରିକି ଆମର ଶୀର୍ଷତମ ଆନନ୍ଦ ଓ ଉଲ୍ଲାସ ସତ୍ତାର ସେହି ପରମ ଆନନ୍ଦ ନୁହେଁ । ବାହ୍ୟ ଉପରିଭାଗରେ ଆମେ ରହିଛୁ ତଥାପି ଏକ ଅହଂ ହୋଇ ଯାହା ଆମ୍ଭର ରୂପ ନେବାକୁ ଚାହୁଁଛି, ଏକ ଅଜ୍ଞାନତା ହୋଇ ଯାହା ଜ୍ଞାନରେ ପରିଣତ ହେବାକୁ ଚାହୁଁଛି, ଏକ ସଂକଳ୍ପ ହୋଇ ଯାହା ଯଥାର୍ଥ ଶକ୍ତି ଲାଭ ପାଇଁ ଆତ୍ମାସ କରିଚାଲିଛି, ଏକ କାମନା ହୋଇ ଯାହା ଅସ୍ତିତ୍ୱର ଆନନ୍ଦ ଅନ୍ୱେଷଣ କରିଚାଲିଛି । ଜଣେ ଅର୍ଦ୍ଧ-ଅଧ ଦ୍ରଷ୍ଟା ଆମ୍ଭକୁ ଜାଣି ନଥିଲେ ମଧ୍ୟ ଆମ୍ଭର ବର୍ଣ୍ଣନା କରିବାକୁ ଯାଇ ଯେଉଁ ଅନୁପ୍ରେରଣାର ବାଣୀ ଉଦ୍ଧାରଣ କରିଥିଲେ, ତାହାକୁ ଚିକିତ୍ସା ବୁଲାଇ କରି ଆମେ କହିପାରୁ ଯେ ଆମ ନିଜକୁ ଅତିକ୍ରମ କରିଛୁ ଆମ ନିଜକୁ ଲାଭ କରିପାରିବା, ଏହି କଷ୍ଟସାଧ୍ୟ ଓ ବିପଜ୍ଜନକ ଆବଶ୍ୟକତାଟିକୁ ଆମ ଉପରେ ଲଦି ଦିଆଯାଇଛି, ନିଜ ଉପରେ ଏକ ଅଦୃଶ୍ୟ ରାଜମୁକୁଟ ବହନ କରୁଥିବା ଏକ କୁଣ୍ଡଳ ଆଣି ଆମ ଉପରେ ଲଦି ଦିଆଯାଇଛି । ସତ୍ତାର ନିମ୍ନଦେଶରେ ଥିବା ନିଶ୍ଚେତନାର ସେହି ଅକ୍ଷୟକାରଣ ସ୍ଥିତ୍ୱ ବା ପ୍ରହେଳିକା ମଣିଷକୁ ତା’ର ଯଥାର୍ଥ ସ୍ୱଭାବର ରହସ୍ୟ ସମ୍ପର୍କରେ ପ୍ରଶ୍ନ କରି ଉତ୍ତର ପାଇବା ଲାଗି ଅପେକ୍ଷା କରିରହିଛି, ଗଭୀରରେ ଓ ଉର୍ଦ୍ଧ୍ୱସତ୍ତାର ଦେଶରେ ଥିବା ଅନନ୍ତ ଚେତନା ଓ ଶାଶ୍ୱତ ପ୍ରଜ୍ଞାର ଆବରଣ ପରିହିତା ଜ୍ୟୋତିର୍ମୟୀ ସ୍ଥିତ୍ୱ ବା ପ୍ରହେଳିକା ଏକ ଅବୋଧ ଦିବ୍ୟମାୟାର ବେଶରେ ତା’ର ସମ୍ମୁଖୀନ ହୋଇରହିଛି । ତେଣୁ ଅହଂକୁ ଅତିକ୍ରମ କରି ଆମ ନିଜର ଯଥାର୍ଥ ଆତ୍ମା ହୋଇଉଠିବା, ଆମ ଯଥାର୍ଥ ସତ୍ତା ସମ୍ପର୍କରେ ସଚେତନ ହେବା, ତାହାକୁ ଅଧିକାର କରିବା ଏବଂ ସତ୍ତାର ସେହି ଯଥାର୍ଥ ଆନନ୍ଦଟିକୁ ନିଜସ୍ୱ ସମ୍ପଦ ରୂପେ ଲାଭ କରିବା — ଏହାହିଁ ହେଉଛି ଇହ ଜଗତରେ ଆମ ଜୀବନର ଚରମ ଅର୍ଥ ଓ ଆମ ବ୍ୟକ୍ତିଗତ ଓ ପାର୍ଥବ ଅସ୍ତିତ୍ୱର ଗୋପନ ମର୍ମ ।

(CWSA : Vol. 21 - 22, pp. 711 - 713) ✚

 ପ୍ରଗତିର କେବେ ବି ଅନ୍ତ ନାହିଁ ଓ ପ୍ରତିଦିନ ତୁମେ ଯାହା କରୁଛ ତାକୁ ଆହୁରି ଭଲ କରି କରିବା ପାଇଁ ଶିକ୍ଷା କରିପାର ।

— ଶ୍ରୀମା

ଧନପଦ

(ଶ୍ରୀମା'ଙ୍କ ଭାଷ୍ୟ ସମ୍ବଳିତ)

ଯମକବଚ୍ଚରୋ (ଯମକବର୍ଗ)

(୧)

ମନୋପୁର୍ବକମା ଧନା ମନୋସେଚ୍ଠା ମନୋମୟା ।
ମନସା ଚେ ପଦୁର୍ଠେନ ଭାସତି ବା କରୋତି ବା ।
ତତୋ 'ନଂ ଦୁକ୍ଷମନ୍ଦେତି ଚକ୍ଚକଂ' ବ ବହତୋ ପଦଂ ॥

(Mind is the foremost of all movements, mind is the highest of all movements, mind enters into all movements. If with an evil mind you speak or act, suffering will pursue even as the wheel of the cart does the hooves of the bullock.)

ସକଳ ଗତି ମଧ୍ୟରେ ମନ ସର୍ବପ୍ରଧାନ, ସକଳ ଗତି ମଧ୍ୟରେ ମନ ଉଚ୍ଚତମ, ସକଳ ଗତିରେ ମନର ସଂଯୋଗ ଥାଏ । ଯଦି ତୁମ୍ଭେ ଅସତ୍ ମନରେ କଥା କୁହ ବା କାର୍ଯ୍ୟ କର, ତାହାହେଲେ ଶଗଡ଼ ଚକ ଯେପରି ଭାର ବହନ କରୁଥିବା ବଳଦର ପଦାନୁସରଣ କରେ, ସେହିପରି ଦୁଃଖ ତୁମ୍ଭଙ୍କୁ ଅନୁସରଣ କରିବ ।

ଶ୍ରୀମା'ଙ୍କ ଭାଷ୍ୟ :

ସ୍ଵରୂପତଃ ଏଠାରେ ଆଲୋଚ୍ୟ ବିଷୟ ହେଲା ଭୌତିକ ଜୀବନ ସମ୍ବନ୍ଧରେ; ବିଶ୍ଵସଂସାର (Universe)ର ଏଠାରେ କୌଣସି ପ୍ରଶ୍ନ ନାହିଁ ।

ଅର୍ଥାତ୍, ପୃଥିବୀରେ ବର୍ତ୍ତମାନ ପ୍ରଚଳିତ ସାଧାରଣ ମାନବଜୀବନ ମନର ବଶୀଭୂତ । ସୁତରାଂ ସର୍ବାପେକ୍ଷା ଗୁରୁତ୍ଵପୂର୍ଣ୍ଣ ବିଷୟ ହେଲା ନିଜର ମନକୁ ଶାସନ କରିବା । ତେଣୁ ଆତ୍ମମାନଙ୍କର ମନର ବିକାଶ ଓ ଶାସନ ଉଦ୍ଦେଶ୍ୟରେ ଆତ୍ମମାନେ 'ଧନପଦ'ର ଏହି ଯୁଗ୍ମ ଶ୍ଳୋକଗୁଡ଼ିକରେ ବର୍ଣ୍ଣିତ

ଧାରାବାହିକ ଶିକ୍ଷା ଅନୁସରଣ କରିବା । ସାଧାରଣତଃ ମନର ଗତିର ଚାରିଟି ଧାରା ଗୋଟିକ ପରେ ଗୋଟିଏ ଉପସ୍ଥିତ ହେଉଥିଲେ ସୁଦ୍ଧା ଅବଶେଷରେ ଏକକାଳୀନ ହୋଇପାରେ : ପ୍ରଥମତଃ ନିଜର ଚିନ୍ତାଗୁଡ଼ିକୁ ପର୍ଯ୍ୟବେକ୍ଷଣ କରିବା; ଦ୍ଵିତୀୟତଃ ନିଜର ଚିନ୍ତାସମୂହ ବିଷୟରେ ସତର୍କ ରହିବା; ତୃତୀୟତଃ ନିଜର ଚିନ୍ତାଗୁଡ଼ିକୁ ଶାସନ କରିବା ଏବଂ ଚତୁର୍ଥତଃ ନିଜର ଚିନ୍ତାସମୂହ ଉପରେ ପ୍ରଭୁତ୍ଵ ସ୍ଥାପନ କରିବା । ପର୍ଯ୍ୟବେକ୍ଷଣ କରିବା, ସତର୍କ ରହିବା, ଶାସନ କରିବା ଏବଂ ପ୍ରଭୁତ୍ଵ ସ୍ଥାପନ କରିବା — ଏହିସବୁର ଉଦ୍ଦେଶ୍ୟ ହେଲା ଅସତ୍ ବା ଭ୍ରାନ୍ତ ମନରୁ ମୁକ୍ତିଲାଭ; କାରଣ ଆତ୍ମମାନଙ୍କୁ କୁହାଯାଉଅଛି ଯେ ଯେଉଁ ବ୍ୟକ୍ତି ଅସତ୍ ମନରେ କାର୍ଯ୍ୟ କରେ ବା କଥା କହେ ଦୁଃଖ ତାହାର ପଛେ ପଛେ ଥାଏ, ଯେପରି ଶଗଡ଼ ଚକ ଭାର ବହନ କରୁଥିବା ବଳଦର ପଦାନୁସରଣ କରେ ।

ଏହାହିଁ ଆତ୍ମମାନଙ୍କର ପ୍ରଥମ ଧ୍ୟାନ ବିଷୟ ।

(୨)

ମନୋପୁର୍ବକମା ଧନା ମନୋସେଚ୍ଠା ମନୋମୟା ।
ମନସା ଚେ ପସନ୍ନେନ ଭାସତି ବା କରୋତି ବା ।
ତତୋ 'ନଂ ସୁଖମନ୍ଦେତି ଛାୟା' ବ ଅନପାୟିନୀ ॥

(Mind is the foremost of all movements, mind is the highest of all movements, mind enters into all movements. If with a clean mind you speak or act, happiness will follow you even like your never-failing shadow.)

ସକଳ ଗତି ମଧ୍ୟରେ ମନ ସର୍ବପ୍ରଧାନ, ସକଳ ଗତି ମଧ୍ୟରେ ମନ ଉଚ୍ଚତମ, ସକଳ ଗତିରେ ମନର ସଂଯୋଗ ଥାଏ । ଯଦି ତୁମ୍ଭେ ନିର୍ମଳ ମନରେ କଥା କୁହ ବା କାର୍ଯ୍ୟ କର, ତାହାହେଲେ ସୁଖ ଅନୁକ୍ଷଣ ଛାୟା ପରି ତୁମ୍ଭର ଅନୁଗାମୀ ହେବ ।

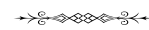
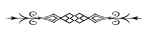

ସେହି ଶକ୍ତିକୁହିଁ ତୁମେ ପୂଜା-ପ୍ରାର୍ଥନା କରିପାର । ଏହା ଠିକ୍; କିନ୍ତୁ ସେହି ପୂଜକଙ୍କ ସ୍ୱଭାବ-ପ୍ରକୃତି ସଂପର୍କରେ, ତାଙ୍କର ଗୁହ୍ୟଜ୍ଞାନ ଆଦି ସଂପର୍କରେ ଏବଂ ସେ ଯୋଗାଯୋଗ ରଖୁଥିବା ଓ ଆବାହନ କରୁଥିବା ଶକ୍ତି ସଂପର୍କରେ ତୁମର ଯଥାର୍ଥ ଜ୍ଞାନ ଓ ଧାରଣା ଥିବା ଉଚିତ । ତେଣୁ ସେହି କ୍ଷେତ୍ରରେ ଅନେକ କିଛି ଜିନିଷ ରହିପାରିଥାଏ । ସେଠାରେ ‘କିଛି ଶକ୍ତି’ ରହିଥାଏ (ଯଦି ଅବଶ୍ୟ ଏପରି ହୋଇଥାଏ ଯେ ସେହି ପୂଜା ଅନୁଷ୍ଠାନକୁ ଏପରି କେହି ମୂର୍ଖ, ନିର୍ବୋଧ ପୂଜକ ସମ୍ପନ୍ନ କରିଛି, ଯାହାର କି ଆଦୌ କୌଣସି ଶକ୍ତି ନାହିଁ, ଯେ କୌଣସି କିଛିକୁ ଆବାହନ କରି ଆଣି ପାରି ନାହିଁ ଓ ଖାଲି କେବଳ ଲୋକ ଦେଖାଣିଆ କିଛି ଆଚାର ଅନୁଷ୍ଠାନ ମାତ୍ର କରିଛି — କିନ୍ତୁ ଏପରି କୃତ୍ରି ଘଟିଥାଏ, ବେଶୀ ଭାଗ କ୍ଷେତ୍ରରେ ଏପରି ଘଟେ ବୋଲି ମୁଁ କହିପାରିବି ନାହିଁ, କେବଳ କୃତ୍ରି ଏପରି ଘଟିଥାଏ), ତା’ ନ ହେଲେ ସାଧାରଣତଃ ‘କିଛି ଗୋଟାଏ’ ରହିଥାଏ, କିନ୍ତୁ ସେପରି କ୍ଷେତ୍ରରେ ଏହି ‘କିଛି ଗୋଟାଏ’ର ଗୁଣ ଓ ସ୍ୱଭାବ ଅନନ୍ତ ପ୍ରକାରର ହୋଇଥାଏ, ଏଗୁଡ଼ିକ ଭିତରେ ସାମାନ୍ୟତା ତାରତମ୍ୟ ରହିଥାଏ ଏବଂ ସମୟ ସମୟରେ ଏହା ଖୁବ୍ ଅନର୍ଥକର ହୋଇଥାଏ । ମୁଁ ମହାକାଳୀଙ୍କର ଉଦାହରଣ ଦେଲି କାରଣ ମଣିଷ ଚେତନାରେ ମହାକାଳୀଙ୍କର ଧାରଣା ବିଶେଷ ଭାବରେ ଭୟଙ୍କରୀ ହୋଇଥାଏ । ଆମେ ଯେତେବେଳେ ଅନ୍ୟାନ୍ୟ ଦେବଦେବୀଙ୍କ କଥା ନେଉ, ଦୃଷ୍ଟାନ୍ତସ୍ୱରୂପ ମହାସରସ୍ୱତୀ, ତାଙ୍କ ଉପରେ ସମସ୍ତ ପ୍ରକାର କଳା, ସାହିତ୍ୟ ଆଦି ବିଦ୍ୟାର ଗୁଣ ଓ କ୍ଷମତା ଆରୋପ କରାଯାଇଥାଏ, ସେ ଆମ ଆଗରେ ଏପରି ଭୀଷଣା ଓ ଭୟଙ୍କରୀ ହୋଇ ରହି ନ ଥା’ନ୍ତି । କିନ୍ତୁ ଅନ୍ୟ କେତେକ ଦେବଦେବୀ ବିଶେଷ ଭାବରେ ମହାକାଳୀଙ୍କର ଉଗ୍ରଶକ୍ତି, ପ୍ରଚଣ୍ଡତା, ସମରନିପୁଣ ଧ୍ୱଂସକାରୀ କ୍ଷମତା ଆଦି ସଂପର୍କରେ ଏପରି ଭୀଷଣ ଓ ଭୟଙ୍କର ଧାରଣାସବୁ ରଖାଯାଇଥାଏ ଯେ ସେହିସବୁ ଦେବଦେବୀ ଯେଉଁ ଶକ୍ତି ନିଜ ସଙ୍ଗରେ ନେଇ ଆସିଥା’ନ୍ତି ତାହା ଆବାହନ କରୁଥିବା ଲୋକମାନଙ୍କ ପାଇଁ ବେଶ୍ ବିପଜ୍ଜନକ ହୋଇପଡ଼େ । ଭାରତକୁ ଆସିବା ପରେ ମୁଁ ଏ ସଂପର୍କରେ ଅସଂଖ୍ୟ କାହାଣୀ ଶୁଣିଛି । ଏହିପରି ଅସଂଖ୍ୟ ବିଗ୍ରହଙ୍କ ସଂସ୍ପର୍ଶରେ ଆସିଛି ଏବଂ ଏପରି ଅନେକ ଲୋକଙ୍କୁ ଜାଣିଛି, ଯେଉଁମାନଙ୍କ ଘରେ କାଳୀ-ବିଗ୍ରହର ପୂଜା ହୋଇଥାଏ ଓ କେତେକ କ୍ଷେତ୍ରରେ ସେମାନଙ୍କ ପାଇଁ ନାନା ଭୟଙ୍କର

ଘଟଣା ଘଟିଛି । ମୁଁ ବରାବର ସେମାନଙ୍କୁ ସତର୍କ କରିଦିଏ; ମୁଁ ସେମାନଙ୍କୁ କୁହେ ଯେ “କେବେହେଲେ ଏପରି ଭାବ ନାହିଁ ଯେ ତୁମର ଦୁର୍ଭାଗ୍ୟ ପାଇଁ ମହାକାଳୀହିଁ ଦାୟୀ, ସେଥିପାଇଁ ତାଙ୍କୁ ଆଦୌ ଦାୟୀ କରାଯାଇ ନପାରେ । କିନ୍ତୁ ଏପରି ହୋଇପାରେ ଯେ ତୁମ ଘରେ ଯେଉଁ କାଳୀ ମୂର୍ତ୍ତିକୁ ତୁମେ ପୂଜା କରୁଛ ତାହା ଭିତରେ କୌଣସି ଅପଶକ୍ତି, ପ୍ରତିହିଂସା-ପରାୟଣ କୌଣସି ସଭାର ଆବିର୍ଭାବ ହୋଇଛି; ହୁଏତ ଅତ୍ୟନ୍ତ ଇର୍ଷାପରାୟଣ, ଭୀଷଣ ଓ ସ୍ୱେଚ୍ଛାଚାରୀ ଏବଂ ଏକ ଭୟାନକ ପ୍ରତିଶୋଧର ଭାବ ପୋଷଣ କରୁଥିବା ଏକ ସଭା ସେଠାରେ ଆସନ ଜମାଇଛି; ଏବଂ ଯେହେତୁ ତୁମର ବିଶ୍ୱାସ ଅଛି ଏବଂ ସାଧାରଣତଃ ଏଗୁଡ଼ିକ ପ୍ରାଣସଭାର ଅପଶକ୍ତି ହୋଇଥା’ନ୍ତି, ତେଣୁ ପ୍ରକୃତରେ ନାନା ସାଂଘାତୀକ ପରିଣାମ ଓ ବିପଦ ଘଟିପାରେ ।” ମୁଁ ଏପରି ଲୋକଙ୍କୁ ଜାଣେ ଯେଉଁମାନେ ଏହି ଧରଣର ନାନା ଦୁର୍ଭୋଗର ଅନୁଭୂତି ପରେ ଓ ସେମାନଙ୍କ ଘରୁ ଏହି ମହାକାଳୀ ବିଗ୍ରହକୁ ଉଠାଇ ନେଇ ଗଙ୍ଗାରେ ନିକ୍ଷେପ କରି ଦେଇଛନ୍ତି । ଯଦି ତାହା ସାଙ୍ଗକୁ ସେମାନେ ନିଜର ମନୋଭାବରେ କିଛିଟା ସ୍ୱାଧୀନତା ବା ମୁକ୍ତିର ଭାବ ଅର୍ଜନ କରି ପାରନ୍ତେ ତା’ହେଲେ ସେମାନଙ୍କର ସମସ୍ତ କ୍ଷତି ଓ ଦୁର୍ଭୋଗ ପୂରାପୂରି ଦୂର ହୋଇ ଯାଇପାରନ୍ତା କିନ୍ତୁ ସେମାନଙ୍କ ଭିତରୁ କେତେକେ ନିଜର କାର୍ଯ୍ୟ ଯୋଗୁଁ ଏପରି ଭୟଭୀତ ହୋଇ ପଡ଼ନ୍ତି ଯେ ସେହିସବୁ ଦୁର୍ଭୋଗ ସେହିପରି ଗଢ଼ିଚାଲେ ।

ଗୁହ୍ୟବିଦ୍ୟା ସଂପର୍କରେ ଅନ୍ତତଃ ପ୍ରାଥମିକ ଜ୍ଞାନ ନଥିଲେ ଏସବୁ ଜିନିଷରେ ଆଦୌ ହାତ ଦେବା ଉଚିତ ନୁହେଁ । ଦୁର୍ଭାଗ୍ୟବଶତଃ ସମସ୍ତ ଧର୍ମରେ,— ଖାଲି ଏଠାରେ ନୁହେଁ ସବୁ ଧର୍ମରେ — ଯେ ପ୍ରକୃତରେ ବିଶ୍ୱସ୍ତ ବା ଅଧିକାରୀ ତାହାକୁ ଏ ଜ୍ଞାନ ଦିଆଯାଏ ନାହିଁ । ସମୟ ସମୟରେ ଧର୍ମଯାଜକ ବା ପୁରୋହିତମାନଙ୍କ ପାଖରେ ଏହି ଗୁହ୍ୟବିଦ୍ୟାର ଜ୍ଞାନ ରହିଥାଏ (ସବୁ ସମୟରେ ଥାଏ ବୋଲି ମୁଁ କହୁ ନାହିଁ) କିନ୍ତୁ, ଯେତେବେଳେ ସେମାନଙ୍କ ପାଖରେ ଏହି ଜ୍ଞାନ ଥାଏ, ସେମାନେ ତାହାକୁ ବିଶ୍ୱସ୍ତ ବା ଅଧିକାରୀ ଲୋକମାନଙ୍କ ହାତରେ ନଦେବା ପାଇଁ ସମସ୍ତ ଯତ୍ନ ଓ ସତର୍କତା ନେଇଥା’ନ୍ତି । କାରଣ ତା’ହେଲେ ସେମାନେ ନିଜର କ୍ଷମତା ଓ କର୍ତ୍ତୃତ୍ୱରୁ ବଞ୍ଚିତ ହୋଇଯିବେ ବୋଲି ଭୟ କରନ୍ତି । ସମସ୍ତ ଧର୍ମାନୁଷ୍ଠାନ ଭିତରେ ଏହାହିଁ ପ୍ରକୃତରେ ନିୟମୀୟ ଏକ ମନ୍ଦ ମିଥ୍ୟାଚାର ।

ସେ ଯାହାହେଉ, ଆମ ଆଲୋଚ୍ୟ ବିଷୟରୁ ଅନେକ ଦୂରକୁ ଚାଲି ଆସିଲେଣି । ଆମର ଆଲୋଚ୍ୟ ବିଷୟକୁ ଏଥରକ ଫେରିଯିବା । ପୃଥ୍ବୀର ବାତାବରଣରେ ଅବଶ୍ୟ ଏକ କାଳୀ ପ୍ରକୃତରେ ରହିଛନ୍ତି ଯେ କି ପାର୍ଥବ ଜିନିଷଗୁଡ଼ିକୁ ନେଇ ନାନା କାର୍ଯ୍ୟ କରିଥା'ନ୍ତି । ସେ ମହାକାଳୀଙ୍କଠାରୁ ସଂପୂର୍ଣ୍ଣ ସ୍ଵାଧୀନ ବା ସ୍ଵତନ୍ତ୍ର ବୋଲି କୁହାଯାଇ ନପାରିଲେ ମଧ୍ୟ ତାହାକୁ ପୂରାପୂରି ମହାକାଳୀଙ୍କର ଅଭିବ୍ୟକ୍ତି ବୋଲି ମଧ୍ୟ କୁହାଯାଇ ପାରିବ ନାହିଁ । କିନ୍ତୁ ସେ ମହାକାଳୀଙ୍କର ସଂପୂର୍ଣ୍ଣ ଆଜ୍ଞାଧୀନା ଓ ବଶବର୍ତ୍ତନୀ ଏବଂ ତାଙ୍କର ପ୍ରଧାନ ଗୁଣଗୁଡ଼ିକର ଅଧିକାରିଣୀ । କ୍ଷମତା ଓ ଫଳପ୍ରଦତା ଦୃଷ୍ଟିରୁ ସେଗୁଡ଼ିକ ଅନେକ ହ୍ରାସପ୍ରାପ୍ତ ହେଲେ ମଧ୍ୟ ତାଙ୍କଠାରେ ମହାକାଳୀଙ୍କର ସେହି ଗୁଣଗୁଡ଼ିକ ରହିଛି ଓ ସେହି ସ୍ଵଭାବର ସୌନ୍ଦର୍ଯ୍ୟ ମଧ୍ୟ ରହିଛି । ସମ୍ଭବତଃ ତୁମମାନଙ୍କ ଭିତରୁ କେତେକଙ୍କର ସେହି ମହାକାଳୀଙ୍କ ସହ ସଂପର୍କ ରହିଛି । ସେ କେବେହେଲେ ପ୍ରତିଶୋଧପରାୟଣା ହୋଇ କିଛି କରନ୍ତି ନାହିଁ, ଯେଉଁମାନେ ତାଙ୍କୁ ଭଲ ପାଆନ୍ତି ସେ କେବେହେଲେ ସେମାନଙ୍କର କିଛି କ୍ଷତି କରନ୍ତି ନାହିଁ । ଯେଉଁ ଦେଶ ବା ଜାତି ତାଙ୍କୁ ଉପଯୁକ୍ତ ସମ୍ମାନ ଓ ଶ୍ରଦ୍ଧା ନ ଦେଖାଇଲା ସେ କେବେହେଲେ ତାଙ୍କୁ ଶାନ୍ତି ଦେବା ପାଇଁ ମହାମାରୀ ପଠାନ୍ତି ନାହିଁ । କିନ୍ତୁ ସେ ବଳ ପ୍ରୟୋଗକୁ ଭଲ ପାଆନ୍ତି, ଯୁଦ୍ଧକୁ ଭଲ ପାଆନ୍ତି, ତାଙ୍କର ନ୍ୟାୟ ରୁଷ୍ଟିବିରୁଷ୍ଟି କରିଦିଏ ।...

(‘ମା’ ବହି ପ୍ରସଙ୍ଗରେ : ଶ୍ରୀମା, ପୃଷ୍ଠା : ୮୭ - ୯୧)

*

ପ୍ରଶ୍ନ : ଆମେ ମହାସରସ୍ୱତୀଙ୍କର ଯେଉଁ ଚିତ୍ରରୂପ ଦେଖୁ ତାହା କ’ଣ ସତ୍ୟ ?

ଶ୍ରୀମା : ହେ, ଭଗବାନ ! (ହାସ୍ୟ) ଯେତେବେଳେ ଗୋଟିଏ ଛୋଟ ପିଲା କୌଣସି ବ୍ୟକ୍ତିଙ୍କର ପ୍ରତିକୃତି ଆଙ୍କିବାକୁ ଚେଷ୍ଟା କରେ ତାହା କ’ଣ ସେହି ବ୍ୟକ୍ତିଙ୍କ ଅନୁରୂପ ହୁଏ ? ଏ କ୍ଷେତ୍ରରେ ମଧ୍ୟ କଥାଟି ସେହିପରି; ବେଳେବେଳେ ଆହୁରି ଖରାପ ! କାରଣ ପିଲାଟିର ମନୋଭାବ ସ୍ପଷ୍ଟ ଓ ଆନ୍ତରିକ, କିନ୍ତୁ ଯେଉଁ ଲୋକ ଦେବଦେବୀଙ୍କ ଚିତ୍ର ଆଙ୍କେ ବା ମୂର୍ତ୍ତି ଗଢ଼େ ତାହାର ଗୁଡ଼ିଏ ବନ୍ଧମୂଳ ଓ ପୂର୍ବକଳ୍ପିତ ଧାରଣା ଥାଏ କିଂବା ନ ହେଲେ ଅନ୍ୟମାନେ ସେ ବିଷୟରେ ଯାହା କହିଛନ୍ତି

ବା ଶାସ୍ତ୍ରରେ ଯାହା ଲେଖା ଅଛି ବା ଅନ୍ୟମାନେ ଯେପରି ଦେଖୁଛନ୍ତି ସେହିଗୁଡ଼ିକହିଁ ତା’ ଭିତରେ ଭର୍ତ୍ତି ହୋଇ ରହିଥାଏ । ତେଣୁ ସେହିଗୁଡ଼ିକ ଦ୍ଵାରାହିଁ ସେ ଆବଦ୍ଧ ହୋଇ ରହିଥାଏ । ସମୟ ସମୟରେ, ବିଭିନ୍ନ କାଳରେ ଏପରି ସବୁ ଶିଳ୍ପୀ ଦେଖାଦିଅନ୍ତି ଯେଉଁମାନଙ୍କର ଏକ ଆନ୍ତର ଦୃଷ୍ଟି ଥାଏ, ଏକ ବିରାଟ ଅଭୀପ୍ସା ଥାଏ, ନିଜର ଦୃଷ୍ଟି ଓ ଆନ୍ତର ସତ୍ତାରେ ଏକ ବିପୁଳ ଶୁଦ୍ଧତା ଥାଏ; ସେହିମାନେହିଁ ଏପରି କିଛିକୁ ରୂପ ଦେଇଥାଆନ୍ତି ଯାହାକୁ ବେଶ୍ ଉତ୍ତମ ବୋଲି କୁହାଯାଇପାରିବ । କିନ୍ତୁ ଏପରି ଦୃଷ୍ଟାନ୍ତ ଖୁବ୍ ବିରଳ । ସାଧାରଣତଃ ଏହାର ବିପରୀତତାହିଁ ଅଧିକ ଦେଖାଯାଏ ।

ମୁଁ ପ୍ରାଣ ଓ ମନର ଜଗତରେ ଏହି ଧରଣର କେତେକ ରୂପ ଦେଖିଛି ଯେଉଁଗୁଡ଼ିକ ପ୍ରକୃତରେ ମନୁଷ୍ୟର ସୃଷ୍ଟି । ଉର୍ଦ୍ଧ୍ଵରୁ ଏକ ଶକ୍ତି ଅଭିବ୍ୟକ୍ତ ହୋଇଥାଏ । କିନ୍ତୁ ମିଥ୍ୟାର ଏହି ତ୍ରିଧା ଜଗତରେ ମଣିଷ ପ୍ରକୃତରେ ତା’ର ନିଜର ପ୍ରତିଛବିରେହିଁ ଭଗବାନଙ୍କୁ ସୃଷ୍ଟି କରିଛି — ଊଣା ଅଧିକେ — ଏବଂ ଏପରିସବୁ ସତ୍ତା ରହିଛନ୍ତି ଯେଉଁମାନେ ସେହିସବୁ ରୂପ ନେଇ ପ୍ରକାଶ ପାଆନ୍ତି ଯାହାକି ମଣିଷର ଗଠନଧର୍ମୀ ଚିନ୍ତାରେହିଁ ଫଳ । ଏବଂ ଏପରି କ୍ଷେତ୍ରରେ ଦେଖିବ ଏହା ପ୍ରକୃତରେ ଭୟଙ୍କର ହୋଇଥାଏ ! ମୁଁ ଏହିପରି କେତେକ ରୂପ ଗଠନ ମଧ୍ୟ ଦେଖିଛି (ନୀରବତା) ଏବଂ ଏଗୁଡ଼ିକ ଏତେ ଅଜ୍ଞାନପ୍ରସୂତ, ଏତେ ଅବୋଧଗମ୍ୟ, ଏତେ ପ୍ରକାଶହୀନ... ।

(‘ମା’ ବହି ପ୍ରସଙ୍ଗରେ : ଶ୍ରୀମା, ପୃଷ୍ଠା : ୨୦୨-୨୦୩)

*

“ମହାସରସ୍ୱତୀ ହେଲେ ମା’ଙ୍କର କର୍ମଶକ୍ତି, ତାଙ୍କରି ପୂର୍ଣ୍ଣତା ଓ ଶୃଙ୍ଖଳାର ମୂର୍ତ୍ତି । ଶକ୍ତିଚତୁଷ୍ଟୟଙ୍କ ମଧ୍ୟରେ ସେ କନିଷ୍ଠା, କାର୍ଯ୍ୟ ନିଷ୍ଠାଦନର କ୍ଷମତାରେ ପରମ ନିପୁଣା, ସ୍ଥୂଳ ପ୍ରକୃତିର ନିକଟତମା । ...ସିଦ୍ଧକର୍ମୀର ଅନ୍ତରଙ୍ଗ ଓ ଯଥାଯଥ ଜ୍ଞାନ, ସୂକ୍ଷ୍ମବୋଧ ଓ ଯୈର୍ଯ୍ୟ, ଅନ୍ତର୍ଜ୍ଞାନୀ ମନର ଏବଂ ସଚେତନ ହସ୍ତର ତଥା ସୂକ୍ଷ୍ମଦର୍ଶୀ ସୃଷ୍ଟିରେ ନିର୍ଭୁଲତା ଏହିସବୁ ମହାସରସ୍ୱତୀ ନିଜର ପ୍ରକୃତି ମଧ୍ୟରେ ନିରନ୍ତର ଧାରଣା କରି ରହିଛନ୍ତି ଏବଂ ଯାହାକୁ ସେ ବାଛି ନିଅନ୍ତି ତାହାକୁ ସେ ସେହି ସକଳ ସମ୍ପଦ ଦାନ କରନ୍ତି ।”

(‘ମା’ ପୁସ୍ତକ, ପୃଷ୍ଠା - ୫୦) — ଶ୍ରୀଅରବିନ୍ଦ

ନବଜ୍ୟୋତି

ପ୍ରଥମେ ମଣିଷ ରୂପରେ ଭଗବାନ ସ୍ୱୟଂ ପୃଥ୍ୱୀ ସକାଶେ ସାଧନା କରନ୍ତି ଓ ତା'ପରେ ଉର୍ଦ୍ଧ୍ୱରୁ ଅବତରଣ କରାଇଥିବା ଦିବ୍ୟଶକ୍ତି ସମୂହକୁ ମଣିଷ ମଧ୍ୟରେ ଉସ୍ତାରିତ କରନ୍ତି । ତେଣୁ ଶ୍ରୀମାହିଁ ପ୍ରତ୍ୟେକ ସାଧକ ମଧ୍ୟରେ ସାଧନା କରୁଛନ୍ତି — କିନ୍ତୁ ତାହା ସାଧକର ଆଗ୍ରହ ଓ ଗ୍ରହଣଶୀଳତା ଅନୁସାରେ ନିର୍ଦ୍ଧାରିତ ହୋଇଥାଏ ।

*

ଶ୍ରୀମାଙ୍କ ଉପରେ ବିଶ୍ୱାସ ରଖି ସାଧକ ନିଜକୁ ଖୋଲା ରଖିବା ଅଧିକ ସହଜ — କାରଣ ଶ୍ରୀମା ତାଙ୍କ କାର୍ଯ୍ୟର ରୀତି ଅନୁସାରେ ସାଧକର ଚେତନା ସହିତ ନିଜ ଚେତନାକୁ ଏକୀଭୂତ କରନ୍ତି — କାରଣ ତତ୍ପରା ସେ ସାଧକର ବାଧାବିଘ୍ନକୁ ଓ ତା'ର ପ୍ରକୃତିରେ ଥିବା ହଳାହଳକୁ ନିଜ ମଧ୍ୟରେ ଗ୍ରହଣ କରନ୍ତି; ଏତରୁ ବ୍ୟତୀତ ବିଶ୍ୱଗତ ପାର୍ଥବ ପ୍ରକୃତିର ବାଧାବିଘ୍ନକୁ ମଧ୍ୟ ନିଜ ମଧ୍ୟରେ ଗ୍ରହଣ କରନ୍ତି ଏବଂ ମୃତ୍ୟୁ ଓ ବ୍ୟାଧିସବୁର ସମ୍ଭାବନାକୁ ମଧ୍ୟ ନିଜ ମଧ୍ୟରେ ଗ୍ରହଣ କରିଥା'ନ୍ତି; କାରଣ ସେସବୁ ସହିତ ସଂଗ୍ରାମ କରି ସେସବୁକୁ ହଟାଇ ଦେବାକୁ ସେ ସେପରି କରିଥା'ନ୍ତି । ସେ ଯଦି ସେପରି ନ କରନ୍ତେ ତେବେ ଜଣେ ହେଲେ ସାଧକ ଏ ଯୋଗ କରିବାକୁ ସମ୍ଭବ ହୁଅନ୍ତେ ନାହିଁ । ଭଗବାନ ମଣିଷ ମଧ୍ୟକୁ ଅବତରଣ କରି ଆସିଛନ୍ତି, କାରଣ ମଣିଷ ମଧ୍ୟ ଭଗବାନଙ୍କ ମଧ୍ୟକୁ ଉଠିଯାଇ ପାରିବ । ଏହା ଏକ ସରଳ ସତ୍ୟ, କିନ୍ତୁ ମନେ ହୁଏ କେହି ହେଲେ ଏହି କଥା ହୃଦୟଙ୍ଗମ କରି ନାହିଁ ଯେ ଭଗବାନ ତାହା କରି ପାରିବେ ଏବଂ ତରୁ ସଙ୍ଗେ ସଙ୍ଗେ ସେମାନଙ୍କଠାରୁ ଭିନ୍ନ ଥାଇ ମଧ୍ୟ ଭଗବାନ ହୋଇ ରହି ପାରିବେ ।

*

ଏପରି ଧରିନେବା ଠିକ୍ ନୁହେଁ ଯେ ଅବତାର ମଣିଷର ଜୀବନ-ଧାରାଠାରୁ ଭିନ୍ନ ଭାବରେ କାର୍ଯ୍ୟ କରନ୍ତି — ସେ ମାନୁଷୀ କ୍ରିୟାକଳାପକୁ ନେଇ, ମାନୁଷୀ ରୀତିରେ ଏବଂ

ମାନୁଷୀ ଚେତନା ସହିତ ବାହ୍ୟ ଭାବରେ କାର୍ଯ୍ୟ କରନ୍ତି । କିନ୍ତୁ ତାହା ସହିତ ପଶ୍ଚାତରେ ଥାଏ ତାଙ୍କର ଭଗବତ୍ ଚେତନା । ଯଦି ସେପରି ସେ ନ କରନ୍ତେ ତେବେ ମଣିଷ-ଶରୀର ଗ୍ରହଣ କରିବାର କୌଣସି ଅର୍ଥ ରହନ୍ତା ନାହିଁ, କିଂବା ଅନ୍ୟମାନଙ୍କ ପାଇଁ ତାହା କୌଣସି କାର୍ଯ୍ୟରେ ଲାଗନ୍ତା ନାହିଁ — ସେ କେବଳ ଉର୍ଦ୍ଧ୍ୱରେ ଥାଇ ସେହିଠାରୁହିଁ କାର୍ଯ୍ୟ କରୁଥା'ନ୍ତେ ।

*

ଅବତାରଙ୍କ ମଧ୍ୟରେ ଭଗବାନଙ୍କର ପ୍ରକାଶ ହୋଇଥାଏ କେବଳ ମାନବଜାତିର ସହାୟତା ସକାଶେ । କାରଣ ତତ୍ପରା ମଣିଷ ନିଜ ମଧ୍ୟରେ ଥିବା ଦିବ୍ୟତ୍ୱକୁ ନିଜେ ଆବିଷ୍କାର କରିବ ଓ ଉପଲବ୍ଧି କରିବ ।

ଅବତାରଙ୍କର ଦୁଇଟି ବିଭାବ ରହିଛି — ଭଗବତ୍ ଚେତନା ଓ ଏକ ନିମିତ୍ତ ହେବାର ବ୍ୟକ୍ତିତ୍ୱ । ଭଗବତ୍ ଚେତନା ସର୍ବଶକ୍ତିମାନ୍ । କିନ୍ତୁ ପ୍ରକୃତିର ସର୍ଭସକଳ ଅନୁଯାୟୀ ସେ ତାଙ୍କର ମାଧ୍ୟମ-ବ୍ୟକ୍ତିତ୍ୱକୁ ପ୍ରକୃତି ମଧ୍ୟରେ ପ୍ରକଟିତ କରିଛନ୍ତି ଏବଂ ସେ ଲୀଳାର ନିୟମଗୁଡ଼ିକ ମଧ୍ୟରେହିଁ ପ୍ରକୃତିର ଶକ୍ତିସବୁକୁ ବ୍ୟବହାର କରନ୍ତି — ଯଦିଓ କେବେ କେବେ ସେହିସବୁ ନିୟମକୁ ସେ ପରିବର୍ତ୍ତନ ମଧ୍ୟ କରନ୍ତି ।

ଭଗବାନଙ୍କର ନିଜ ପାଇଁ କେବେ କଷ୍ଟ ସହିବା ବା ସଂଗ୍ରାମ କରିବା ଦରକାର ହୁଏ ନାହିଁ; ଏସବୁ ଯଦି ସେ ନିଜ ଉପରେ ନେଇଥା'ନ୍ତି ତାହା ପୃଥ୍ୱୀର ବୋଝକୁ ବହନ କରିବା ଯୋଗୁଁ ଓ ମଣିଷଜାତିକୁ ସାହାଯ୍ୟ କରିବା ଯୋଗୁଁ ସହ୍ୟ କରନ୍ତି । ଭଗବାନ ସେସବୁକୁ ବହନ କରନ୍ତି ଓ ସହ୍ୟ କରନ୍ତି ଏବଂ ପଥ ଦେଖାଇ ଦିଅନ୍ତି କିପରି ସେସବୁରୁ ମଣିଷ ମୁକ୍ତ ହେବ; ନତୁବା ତାଙ୍କର ମଣିଷ ରୂପ ଗ୍ରହଣ କରି ଅବତାର ହେବାର କୌଣସି ଯାଆର୍ଥ୍ୟ ନାହିଁ । ମୁଁ କହିଛି ଯେ ମଣିଷକୁ ଉର୍ଦ୍ଧ୍ୱତର ଚେତନା ମଧ୍ୟକୁ ଯିବା ପାଇଁ ଅବତାର ପଥ ପ୍ରଦର୍ଶନ କରିଥା'ନ୍ତି ।

(ପୂର୍ଣ୍ଣଯୋଗ : ବାସ୍ତବ ଦିଗଦର୍ଶନ, ପ୍ରଥମ ଖଣ୍ଡ ପୃଷ୍ଠା : ୪୫ - ୪୯) ✚

ପୃଥ୍ୱୀର ପ୍ରାରମ୍ଭରୁ, ଯେଉଁଠାରେ ଓ ଯେତେବେଳେ ବି ପରମ ଚେତନାର ଗୋଟିଏ ରଶ୍ମିକୁ ମଧ୍ୟ ପ୍ରକାଶ କରି ଆଣିବାର ଏକ ସମ୍ଭାବନା ଉପସ୍ଥିତ ହୋଇଥିଲା ସେଠାରେ ମୁଁ ଥିଲି ।

— ଶ୍ରୀମା

ନବଜ୍ୟୋତି

ଚାଳନାକୁ ଦେଖିବା, ବୁଝିବା ଓ ଅନୁସରଣ କରିବା ଅପେକ୍ଷାକୃତ କଷ୍ଟସାଧ୍ୟ । ବିଶ୍ୱକ୍ରିୟାର ବା ମାନବ ଇତିହାସର କୌଣସି ନିର୍ଦ୍ଦିଷ୍ଟ ସନ୍ଧିକ୍ଷଣରେ ଯାହା ଘଟେ, ତାହା ଯେତେ ଧ୍ୱଂସାତ୍ମକ ବୋଲି ମନେହେଲେ ମଧ୍ୟ ତାହା ଦ୍ୱାରା ଚୂଡ଼ାନ୍ତ ଭାବରେ କିଛି ନିର୍ଦ୍ଧାରିତ ହୁଏ ନାହିଁ । ଏ କ୍ଷେତ୍ରରେ ମଧ୍ୟ କୌଣସି ନିର୍ଦ୍ଦିଷ୍ଟ ସମୟରେ ବା ନିର୍ଦ୍ଦିଷ୍ଟ ଘଟଣାରେ କେବଳ ବାହ୍ୟ ଶକ୍ତିଗୁଡ଼ିକର କ୍ରିୟାକୁ ଦେଖିଲେ ଚଳିବ ନାହିଁ, ଆମକୁ ସେସବୁର ଅନ୍ତର୍ବର୍ତ୍ତୀ ନିଗୂଢ଼ କ୍ରିୟା, ତାର ସୁଦୂର ପରିଣତି ଏବଂ ତାହାକୁ ଅତିକ୍ରମ କରୁଥିବା ଘଟଣାସବୁକୁ ଏବଂ ସେସବୁର ପଶ୍ଚାତରେ ଥିବା ଦିବ୍ୟ-ସଂକଳ୍ପକୁ ଦେଖିବାକୁ ହେବ । ପୃଥିବୀରେ ସର୍ବତ୍ର ମିଥ୍ୟା ଓ ଅକ୍ଷୟର ଶକ୍ତିମାନେ ପ୍ରବଳ ରହିଛନ୍ତି, ବରାବର ଥିଲେ ଏବଂ ସମୟେ ସମୟେ ସେହିମାନେହିଁ ପ୍ରାଧାନ୍ୟ ବିସ୍ତାର କରିଥିବାର ମନେହୁଏ । କିନ୍ତୁ ତା' ସଙ୍ଗେ ସଙ୍ଗେ ମଧ୍ୟ ଆଲୋକର କେବଳ ସାମୟିକ ଝାପ୍ପା ଆବିର୍ଭାବ ନୁହେଁ, ବିପୁଳ ଉଦ୍ଭାସ ମଧ୍ୟ ଦେଖାଦେଉଛି । ଘଟଣାବଳୀର ସାମଗ୍ରିକତା ଭିତରେ, ସମୟର ଦୀର୍ଘ ପ୍ରବାହ ଭିତରେ କୌଣସି କୌଣସି ବିଶେଷ ଯୁଗ ବା ଗତିଧାରାର ବାହ୍ୟ ରୂପ ଯାହା ହେଉନା କାହିଁକି, ଆଲୋକର ଅଭିବୃଦ୍ଧି ବରାବର ଅବ୍ୟାହତ ରହିଛି ଏବଂ ଅଧିକ ଉନ୍ନତି ଓ ମଙ୍ଗଳ ଦିଗରେ ସଂଗ୍ରାମ ଅପ୍ରତିହତ ରହିଛି । ବର୍ତ୍ତମାନ

ସମୟରେ ମିଥ୍ୟା ଓ ଅକ୍ଷୟର ଶକ୍ତିମାନେ ସେମାନଙ୍କର ଶକ୍ତି ସଂଗ୍ରହ କରି ଅତ୍ୟନ୍ତ ପରାକ୍ରମଶାଳୀ ହୋଇଉଠିଛନ୍ତି, କିନ୍ତୁ ଆଦିକାଳରୁ ମୁନି-ରଷି, ଦ୍ରଷ୍ଟା ଓ ମହାପୁରୁଷମାନେ ଦୃଢ଼ଭାବରେ ଏହି ସିଦ୍ଧାନ୍ତ ଘୋଷଣା କରି ଆସିଛନ୍ତି ଯେ ସତ୍ୟର ଏକ ମହାନ ପ୍ରକାଶ ପୂର୍ବରୁ ଅକ୍ଷୟର ଶକ୍ତିର ଏହିପରି ପ୍ରାଦୁର୍ଭାବ ଦେଖାଯିବ ଏବଂ ଏପରିକି ଏସବୁ ହେଉଛି ସତ୍ୟର ସେହି ଆଗମନୀ ଦିଗରେ ସ୍ପଷ୍ଟ ସୂଚନା । ଏହିପରି ମତସବୁକୁ କେହି ଯଦି ଗ୍ରହଣ କରିବାକୁ ରାଜି ନହୁଏ ତଥାପି ମଧ୍ୟ ଏହା ନିର୍ଣ୍ଣିତ ଯେ ଅକ୍ଷୟର ଏହି ପ୍ରାଦୁର୍ଭାବ କେବେହେଲେ ମିଥ୍ୟାର କୌଣସି ଚୂଡ଼ାନ୍ତ ବିଜୟ, ଏପରିକି ସାମୟିକ ବିଜୟର ମଧ୍ୟ ସୂଚନା ଦିଏ ନାହିଁ । ଏହା କେବଳ ସୂଚାଇ ଦିଏ ଯେ ସତ୍ୟ ଏବଂ ମିଥ୍ୟାର ଶକ୍ତିମାନଙ୍କ ଭିତରେ ସଂଘର୍ଷ ତା'ର ଚରମ ଅବସ୍ଥାରେ ପହଞ୍ଚିଛି । ଏହାର ପରିଣତି ହୋଇପାରେ ସତ୍ୟ ଓ ଶୁଭତର ଶକ୍ତିମାନଙ୍କର ଏକ ବିପୁଳ ବିଜୟ ଓ ମହାନ ଅଭ୍ୟୁଦୟ, କାରଣ ପୃଥିବୀର ଗତିଧାରା ଅନେକ ସମୟରେ ଏହିପରି ଭାବରେ କାର୍ଯ୍ୟ କରେ । ଆଉ ଅଧିକ କିଛି ନ କହି ମୁଁ ବିଷୟଟିକୁ ଏଇଠି ଛାଡ଼ି ଦେଉଛି ।

(୧୭ ଫେବୃଆରୀ, ୧୯୪୨)

(Letters on Yoga, Part - II, pp. 175-178) ❖

ବିଶେଷ ସୂଚନା

ଯେଉଁମାନେ ଶ୍ରୀଅରବିନ୍ଦ ଆଶ୍ରମକୁ Online (Bank or Mobile) ମାଧ୍ୟମରେ ପ୍ରଣାମୀ ପଠାଉଛନ୍ତି, ଏବେଠାରୁ ନୂଆ Income Tax Guidelines ଅନୁସାରେ ସେମାନେ କେବଳ website:

donations.sriaurobindoashram.org

Donations to Sri Aurobindo Ashram Trust

ସହାୟତାରେ ପ୍ରଣାମୀ ଦାଖଲ କରିପାରିବେ । ଏହା ସହଜ ଏବଂ ସରଳ ଭାବେ ଉପଲବ୍ଧ ।

ଯଦି ଆପଣ Cheque କିଂବା Draft ମାଧ୍ୟମରେ ପ୍ରଣାମୀ ଦେଉଥା'ନ୍ତି ତାହା

Sri Aurobindo Ashram Trust ନାମରେ ହେବା ବିଧେୟ । ଏଥି ସହିତ ଆପଣଙ୍କର

PAN କିଂବା Aadhar Card Number ସବୁଥିରେ ଦେବା ଜରୁରୀ ଅଟେ ।

ଏ ସମ୍ପର୍କରେ ଅଧିକ କିଛି ଜାଣିବାକୁ ଚାହୁଁଥିଲେ ନବଜ୍ୟୋତି କାର୍ଯ୍ୟାଳୟ ସହ

ଫୋନ୍ (୦୪୧୩ - ୨୨୩୩୭୩୩) ଯୋଗେ ଯୋଗାଯୋଗ କରିପାରିବେ ।

— ନବଜ୍ୟୋତି କାର୍ଯ୍ୟାଳୟ

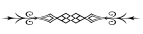
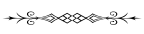

ବିନା ଏହାକୁ ଅଭିବ୍ୟକ୍ତ ହେବାକୁ ଦିଆଯାଇଛି, ଆମେ ସେଇଠି ସେଇଠି ଏକ ଯଥାର୍ଥ ସତ୍ୟ ଓ ସୁନ୍ଦର ଜିନିଷ ଦେଖିବାକୁ ପାଉ । ଏବଂ ଏହି ଗତିବୃତ୍ତି ଯଦି ଅଧିକ କାଳ ସ୍ଥାୟୀ ନ ହୁଏ ତେବେ ତା’ର କାରଣ ହେଉଛି ଏହା ନିଜର ଲକ୍ଷ୍ୟ ସମ୍ପର୍କରେ ଓ ନିଜେ କ’ଣ ଖୋଜୁଛି ସେ ସମ୍ପର୍କରେ ସଚେତ ହୋଇ ନାହିଁ; ତା’ର ଏହି ଜ୍ଞାନ ନ ଥାଏ ଯେ ଗୋଟିଏ ସତ୍ୟ ସହିତ ଆଉ ଗୋଟିଏ ସତ୍ୟର ମିଳନ ନୁହେଁ, ସେ ଖୋଜୁଛି ଭଗବାନଙ୍କ ସହ ସମସ୍ତ ସତ୍ୟମାନଙ୍କର ମିଳନ ଓ ଏକତ୍ୱ ।

ପ୍ରେମ ହେଉଛି ଏକ ପରମ ଶକ୍ତି, ଯାହାକୁ ଶାଶ୍ୱତ ଦିବ୍ୟ-ଚେତନା ନିଜ ଭିତରୁ ପଠାଇଛି ଏକ ଅଜ୍ଞାନ ଓ ତମସାଚ୍ଛନ୍ନ ଜଗତ ଭିତରକୁ ଯେପରିକି ସେହି ଜଗତକୁ ଓ ତା’ର ଜୀବମାନଙ୍କୁ ତାହା ପୁଣି ଥରେ ଭଗବାନଙ୍କ ନିକଟକୁ ଫେରାଇ ଆଣିପାରେ । ନିଜର ଅନ୍ଧକାର ଓ ଅଜ୍ଞାନରେ ବୁଡ଼ି ଯାଇଥିବା ଏହି ସ୍ଥୁଳ, ଭୌତିକ ଜଗତ ଭଗବାନଙ୍କୁ ଭୁଲି ଯାଇଥିଲା । ପ୍ରେମ ହିଁ ଆସିଥିଲା ସେହି ଅନ୍ଧକାର ଭିତରକୁ, ଏବଂ ସେଠାରେ ଯାହାସବୁ ସୁସ୍ତ ଓ ନିଦ୍ୱିତ ହୋଇ ରହିଥିଲା ସେସମସ୍ତକୁ ଜାଗରିତ କରିଦେଲା, ଏବଂ ନିବୁଜ ହୋଇଯାଇଥିବା କର୍ଷ୍ଣ-କୁହରସବୁକୁ ଖୋଲିଦେଇ ତହିଁରେ ମୃଦୁସ୍ୱରରେ ଏହି ସନ୍ଦେଶ ଶୁଣାଇଲା ଯେ, “ଏପରି କିଛି ବସ୍ତୁ ରହିଛି ଯାହା ପ୍ରତି ତୁମେ ଜାଗ୍ରତ ହେବାର, ଯାହା ପାଇଁ ତୁମର ଜୀବନ ଧାରଣ କରିବାର କିଛି ମୂଲ୍ୟ ରହିଛି — ତାହା ହେଉଛି ପ୍ରେମ ।” ଏବଂ ପ୍ରେମ ପ୍ରତି ଏହି ଜାଗରଣ ସହିତ ଭଗବାନଙ୍କ ନିକଟକୁ ପୁଣି ଫେରି ଆସିବାର ସମ୍ଭାବନାଟି ଜଗତ ଭିତରକୁ ପ୍ରବିଷ୍ଟ ହେଲା । ପ୍ରେମ ଜରିଆରେହିଁ ସମଗ୍ର ସୃଷ୍ଟି ଭଗବାନଙ୍କ ଅଭିମୁଖରେ ଉର୍ଦ୍ଧ୍ୱ ଆଡ଼କୁ ଉଠି ଚାଲିଛି ଏବଂ ତାହାର ଉତ୍ତର ସ୍ୱରୂପ ସୃଷ୍ଟିକୁ ଭେଟିବା ପାଇଁ ଭଗବାନଙ୍କ ପ୍ରେମ ଓ କୃପା ନିମ୍ନ ଆଡ଼କୁ ଆନତ ହୋଇ ରହିଛି । ପ୍ରେମ ତା’ର ଶୁଦ୍ଧ ସୌନ୍ଦର୍ଯ୍ୟ ନେଇ ରହିପାରିବ ନାହିଁ, ନିଜର ସହଜାତ ସ୍ୱାଭାବିକ ଶକ୍ତି ଓ ନିଜ ପୂର୍ଣ୍ଣତାର ପ୍ରଗାଢ଼ ଆନନ୍ଦ ନେଇ ରହିପାରିବ ନାହିଁ, ଯେପର୍ଯ୍ୟନ୍ତ ପୃଥିବୀ ଓ ପରମଙ୍କ ଭିତରେ, ସୃଷ୍ଟି ପ୍ରତି ଭଗବାନଙ୍କର ଏହି ପ୍ରେମ ଓ ଭଗବାନଙ୍କ ପ୍ରତି ସୃଷ୍ଟିର ଏହି ପ୍ରେମ ଭିତରେ ଯଥାର୍ଥ ଆଦାନ-ପ୍ରଦାନ ଓ ମିଳନ ସଂଘଟିତ ନ ହୋଇଛି । ଏହି ଜଗତ ଏକ ମୃତ ଜଡ଼ ପିଣ୍ଡ ମାତ୍ର ଥିଲା, ଯେତେବେଳେ କି ଏହା ଭିତରକୁ ଦିବ୍ୟପ୍ରେମର ଅବତରଣ ହେଲା ଏବଂ ଏହାକୁ ଜୀବନ ପ୍ରତି ଜାଗ୍ରତ କରିଦେଲା । ସେହି ଦିନଠାରୁ ଏହା ଜୀବନର ସେହି

ଆଦି ଦିବ୍ୟ ଉତ୍ସର ସନ୍ଧାନରେ ବାହାରି ତାହାକୁ ଖୋଜି ଚାଲିଛି, କିନ୍ତୁ ଏହା ନିଜ ଅନୁଷ୍ଠାନରେ ସମସ୍ତ ପ୍ରକାରର ଭୁଲ୍ ମୋଡ଼ ଓ ଭୁଲ୍ ରାସ୍ତା ଗ୍ରହଣ କରି ଅନ୍ଧକାରରେ ଇତସ୍ତତଃ ଘୂରି ବୁଲିଛି । ଏହି ସୃଷ୍ଟିର ସମଗ୍ର ଉପାଦାନ ଅଜ୍ଞାନର ସନ୍ଧାନରେ ଏକ ଅନ୍ଧ ବ୍ୟକ୍ତି ପରି ନିଜ ରାସ୍ତାରେ ବାହାରି ପଡ଼ିଛି, ଖୋଜି ଚାଲିଛି, କିନ୍ତୁ କ’ଣ ଖୋଜୁଛି ସେ ସଂପର୍କରେ ତାହାର କୌଣସି ଜ୍ଞାନ ନାହିଁ । ଏ ସମ୍ପର୍କରେ ମନୁଷ୍ୟ ଯେଉଁ ସର୍ବାଧିକ ଧାରଣାରେ ପହଞ୍ଚିଛି ତା’ ହେଉଛି ସତ୍ତା ନ ପ୍ରତି ଜନନୀର ପ୍ରେମ ଭଳି କିଛି; ମନୁଷ୍ୟ ପାଇଁ ତାହାହିଁ ମନେ ହୋଇଛି ପ୍ରେମର ସର୍ବୋଚ୍ଚ ରୂପ, ତାହାର ସବୁଠୁ ଶୁଦ୍ଧ ଓ ନିଃସ୍ୱାର୍ଥପର ରୂପ ବୋଲି । ପ୍ରେମର ଏହି ମାନୁଷୀ ଗତିବୃତ୍ତି ଏପର୍ଯ୍ୟନ୍ତ ଯାହା ପାଇଛି ତା’ଠାରୁ ଅଧିକ ଅନ୍ୟ କିଛିକୁ ଏହା ଗୋପନରେ ଖୋଜି ଚାଲିଛି, କିନ୍ତୁ ଜାଣେ ନାହିଁ ପ୍ରକୃତରେ ଏହା କେଉଁଠି ମିଳିବ, ଏପରିକି ଏହା ଜାଣେ ନାହିଁ ପ୍ରକୃତରେ ସେହି ଜିନିଷଟି କ’ଣ । ଯେଉଁ ମୁହୂର୍ତ୍ତରେ ମନୁଷ୍ୟର ଚେତନା ଦିବ୍ୟପ୍ରେମ ପ୍ରତି ଜାଗ୍ରତ ହେବ, ଯାହାକି ସବୁଠାରୁ ଶୁଦ୍ଧ ଓ ଯେଉଁ ପ୍ରେମ ମାନବରୂପଗୁଡ଼ିକ ଭିତରେ ହେଉଥିବା ନିଜର ଅଭିବ୍ୟକ୍ତିଠାରୁ ପୂରା ସ୍ୱତନ୍ତ୍ର ଓ ମୁକ୍ତ, ସେତେବେଳେ ଯାଇ ସେ ଜାଣିପାରିବ କେଉଁ ଜିନିଷଟି ପାଇଁ ତା’ର ହୃଦୟ ସବୁ ସମୟରେ ଆକୂଳିତ ହେଉଥିଲା । ଏହାହିଁ ହେଉଛି ଆତ୍ମାର ଅଭୀଷ୍ଟ ଆରମ୍ଭ, ଯାହା ଆଣିଦିଏ ଚେତନାରେ ଜାଗ୍ରତ ଭଗବାନଙ୍କ ସଙ୍ଗେ ମିଳିତ ଓ ଏକ ହେବା ପାଇଁ ଏହାର ଆକୃତି । ସେହି ମୁହୂର୍ତ୍ତରୁହିଁ ଅଜ୍ଞାନର ସମସ୍ତ ରୂପ ଓ ଯେଉଁ ବିକୃତିସବୁ ଏହା ଲଦି ଦେଇଥିଲା ତାହା ମ୍ଲାନ ଓ ଅନ୍ଧକାର ହୋଇଯିବାକୁ ଆରମ୍ଭ କରିବ ଓ ତାହା ସ୍ଥାନରେ ଆବିର୍ଭାବ ହେବ ସେହି ଗୋଟିଏ ମାତ୍ର ଏକକ ଗତିବୃତ୍ତିର, ଯେଉଁଥିରେ ଭଗବାନଙ୍କ ପ୍ରତି ନିଜର ସମସ୍ତ ପ୍ରେମ ନେଇ, ଏହି ସୃଷ୍ଟି ଉତ୍ତର ପ୍ରଦାନ କରିଥାଏ ସେହି ଦିବ୍ୟପ୍ରେମକୁ । ଥରେ ଏହି ସୃଷ୍ଟି ଭଗବାନଙ୍କ ପାଇଁ ପ୍ରେମ ପ୍ରତି ସଚେତ ଜାଗ୍ରତ ଓ ଉନ୍ମୋଚିତ ହୋଇଗଲେ ସେହି ଦିବ୍ୟ ପ୍ରେମ କୌଣସି ସୀମା ନ ରଖି ନିଜକୁ ବର୍ଷଣ କରିଚାଲେ ସୃଷ୍ଟି ଭିତରକୁ । ଏହି ଗତିବୃତ୍ତି ପୁଣି ବୃତ୍ତାକାରରେ ନିଜ ଉପରକୁ ଫେରି ଆସେ ଏବଂ ପ୍ରାକ୍ତଗୁଡ଼ିକ ପରସ୍ପର ସହ ମିଳି ଏକ ହୋଇଯାଆନ୍ତି; ଉଭୟ ଚରମ ସତ୍ୟ ଅର୍ଥାତ୍ ପରମ ଆତ୍ମା ଏବଂ ପ୍ରକାଶୋନ୍ମୁଖ ଜଡ଼ ଏକତ୍ର ମିଳିତ ହୋଇଯାଆନ୍ତି ଏବଂ ସେମାନଙ୍କର ସେହି ଦିବ୍ୟମିଳନ ପୂର୍ଣ୍ଣ ଓ ନିରନ୍ତର ହୋଇଉଠେ ।

ନବଜ୍ୟୋତି

ଦିବ୍ୟ ପ୍ରେମର ସାର୍ବଭୌମ ଶୁଦ୍ଧତା ଓ ଶକ୍ତିର କିଛି ଅଂଶକୁ ଏଠାରେ ଉତ୍ତାରି ଆଣିବା ପାଇଁ ମହାନ ଆତ୍ମାମାନେ ଏହି ପୃଥିବୀରେ ଜନ୍ମ ଗ୍ରହଣ କରିଛନ୍ତି । ସେମାନଙ୍କ ଭିତରେ ଦିବ୍ୟ ପ୍ରେମ ନିଜକୁ ଏକ ବ୍ୟକ୍ତିଗତ ରୂପରେ ପ୍ରକଟ କରିଛି ଯେପରିକି ସଂସାର ଭିତରେ ତାହାର ସିଦ୍ଧି ଏକ ସଙ୍ଗରେ ଆହୁରି ସହଜ ଓ ପୂର୍ଣ୍ଣତର ହେବ । ଦିବ୍ୟପ୍ରେମ ଯେତେବେଳେ ଏକ ବ୍ୟକ୍ତିସତ୍ତା ଭିତରେ ଅଭିବ୍ୟକ୍ତ ହୁଏ, ସେତେବେଳେ ତାହାକୁ ଉପଲକ୍ଷ୍ୟ କରିବା ଅଧିକ ସହଜ ହୁଏ, କିନ୍ତୁ ଏହାର ଅପ୍ରକଟ ବା ନୈର୍ବ୍ୟକ୍ତିକ ଗତିବୃତ୍ତିଗୁଡ଼ିକ ଭିତରେ ଏହାକୁ ଉପଲକ୍ଷ୍ୟ କରିବା ଅଧିକ କଷ୍ଟସାଧ୍ୟ । ଏକ ମାନବ ସତ୍ତା ଯେତେବେଳେ ଏହି ବ୍ୟକ୍ତିଗତ ସ୍ୱର୍ଗ ଓ ଏହି ବ୍ୟକ୍ତିଗତ ପ୍ରଗାଢ଼ତା ଲାଭ କରି

ଦିବ୍ୟପ୍ରେମର ଚେତନା ପ୍ରତି ଜାଗ୍ରତ ହୁଏ, ସେତେବେଳେ ସେ ଅନୁଭବ କରେ ଯେ ତା'ର କାମଟି, ତା'ର ପରିବର୍ତ୍ତନଟି ଅଧିକ ସହଜ ହୋଇ ଯାଉଛି ଏବଂ ସେ ଯେଉଁ ମିଳନର ପ୍ରତ୍ୟାଶା ତାହା ଆହୁରି ସ୍ୱାଭାବିକ ଓ ଆହୁରି ଘନିଷ୍ଠ ହୋଇ ଉଠୁଛି । ଏବଂ ସେହି ମିଳନ, ସେହି ସିଦ୍ଧି ତା' ପାଇଁ ମଧ୍ୟ ହୋଇ ଉଠୁଛି ଅଧିକ ପୂର୍ଣ୍ଣ, ଅଧିକ ଅଭ୍ରାନ୍ତ; କାରଣ ସେତେବେଳେ ଏକ ବିଶ୍ୱଗତ ଓ ନୈର୍ବ୍ୟକ୍ତିକ ଦିବ୍ୟପ୍ରେମର ବିପ୍ଳବ ଏକରୂପତା ତା' ଆଗରେ ଦେବାପ୍ୟମାନ ଓ ଭାସ୍କର ହୋଇଉଠେ ଏବଂ ତାହା ଭଗବାନଙ୍କ ସହ ସମସ୍ତ ସମ୍ଭାବ୍ୟ ସଂପର୍କର ବର୍ଣ୍ଣବିଭା ଓ ସୌନ୍ଦର୍ଯ୍ୟରେ ମଣ୍ଡିତ ହୋଇ ଉଭାସିତ ହୁଏ । ✚

A life consecrated to union with the Divine is the only life worth living.

(CWM. Vol. 15, p. 186)

— THE MOTHER

With best compliments from :

SRI JAGANNATH RICE MILL

MAITAPUR, BALASORE (ODISHA)

ଭଗବତୀ ଜନନୀ

ଶ୍ରୀ ନଳିନୀକାନ୍ତ ଗୁପ୍ତ

ମାନବିକ ଦୁର୍ବଳତାରେ ଆଛନ୍ନ ହୋଇ ଆତ୍ମେମାନେ ଭଗବତୀ ଜନନୀଙ୍କୁ ଦେଖି କେବଳ ଜନନୀ ରୂପେ, ଭୁଲିଯାଉ ଯେ ସେ ଭଗବତୀ । ତାଙ୍କର ଅପରୂପ ନାମର ଶେଷାଂଶଟିକୁ ଆତ୍ମେମାନେ ପୂର୍ଣ୍ଣ ବୋଲି ଗ୍ରହଣ କରୁ, ପ୍ରଥମ ଅଂଶଟି ଯେ ଖୁବ୍ ମହତ୍ତ୍ୱପୂର୍ଣ୍ଣ ଏହା ଆତ୍ମେମାନେ ଲକ୍ଷ୍ୟ କରୁ ନାହିଁ । ସନ୍ତାନ ଉପରେ ମାନୁଷୀ ମା'ର ଯେପରି ସ୍ନେହ-ମମତା, ତାଙ୍କଠାରୁ ଆତ୍ମେମାନେ ସେହିପରି ସ୍ନେହ-ମମତା ଆଶା କରୁ । ତାଙ୍କ ପ୍ରତି ଆମର ପ୍ରେମ ମାନବିକ — ଅଜ୍ଞାନାଛନ୍ନ, ମାନବିକ ପ୍ରେମ — ଲୋଭ ଓ ଇନ୍ଦ୍ରିୟ ପ୍ରରୋଚନା ତଥା ଅଧିକାର ବାସନାରେ ପରିପୂର୍ଣ୍ଣ — ମା' ଯେପରି ଆତ୍ମମାନଙ୍କର ସ୍ୱାର୍ଥ ଚରିତାର୍ଥ କରିବାର ନିମିତ୍ତ-ମାତ୍ର ।

ସେ ନିଶ୍ଚୟହିଁ ଜନନୀ, କିନ୍ତୁ ଦିବ୍ୟ-ଜନନୀ । ସେ ଚାହାଁନ୍ତି ଆତ୍ମମାନଙ୍କୁ ତାଙ୍କ ପାଖକୁ ଯିବାକୁ ମାନବିକ ଭାବରେ ନୁହେଁ, ବରଂ ଦିବ୍ୟ ଭାବରେ । କାରଣ ଏହି ଦିବ୍ୟ ଭାବରେହିଁ ଆତ୍ମେମାନେ ଉଠିଯାଉ ଆତ୍ମମାନଙ୍କ ସଭାର ଉତ୍ତୁଙ୍ଗ ଶିଖରରେ, ପହଞ୍ଚିପାରୁ ଗଭୀରତମ ଗଭୀରରେ ଏବଂ ତାଙ୍କୁ ପ୍ରାପ୍ତ କରୁ ପରିପୂର୍ଣ୍ଣ ରୂପେ ଓ ନିଃଶେଷରେ ଅବଗାହନ କରୁ ତାଙ୍କର କରୁଣାର ଅମୃତଧାରାରେ । ମାନବିକ ଭାବ, ମାନବାୟତ୍ତୋଷ ଓ ଅନୁଭବର ସ୍ମୃତତା ଓ ତୁଚ୍ଛତା କେବଳ ଆତ୍ମମାନଙ୍କୁ ବାନ୍ଧି ରଖେ । ବହୁତ ସମୟରେ ଏହି ମାନବିକ ଭାବର ଧାରା ଅଧିକ ଆଦରରେ ବଢ଼ିଥିବା ଭ୍ରଷ୍ଟ-ସନ୍ତାନର ଧାରା ତୁଲ୍ୟ । ଯଦିବା ଅନ୍ତରର ନିମ୍ନତମ ଭୂମିରେ ଏକ ବିନ୍ଦୁ ଶୁଦ୍ଧ ପ୍ରେମ ଥାଇପାରେ ତଥାପି ତାହା ପୁଞ୍ଜୀଭୂତ ଅଜ୍ଞାନ ଓ ରାଶୀକୃତ ପଞ୍ଜିଳ କେନ୍ଦ୍ର ମଧ୍ୟରେ ଆଛାଦିତ ହୋଇ ରହିଥାନ୍ତି ।

ତଥାପି ସେ ଭଗବତୀ ହୋଇ ମଧ୍ୟ ଜନନୀ । ସେ ଭଗବତୀ କିନ୍ତୁ ଏହାର ଅର୍ଥ ନୁହେଁ ଯେ ସେ ସୁଦୂର, ସମ୍ପର୍କହୀନ ଓ ବିଶ୍ୱାତୀତ ବ୍ରହ୍ମଙ୍କ ତୁଲ୍ୟ, ନିର୍ମମ ଓ ଉଦାସୀନ । ବସ୍ତୁତଃ ଭଗବତୀ ଜନନୀଙ୍କର ମାତୃ-ସ୍ନେହ ମାନବିକ ମାତୃ-ସ୍ନେହ ଅପେକ୍ଷା ବହୁ ଗୁଣରେ ପରିପୂର୍ଣ୍ଣ । କାରଣ ମାନବିକ ମା' ହେଲେ ସେହି ଆଦି ଜଗତର ଦିବ୍ୟ-ଜନନୀଙ୍କର ଗୋଟାଏ ଅସ୍ପଷ୍ଟ ପ୍ରତିଧ୍ୱନି ବା ପ୍ରତିଛାୟା ବା ବିକୃତି ମାତ୍ର ।

ବିଶ୍ୱାତୀତା ହୋଇ ମଧ୍ୟ ଭଗବତୀ ଜନନୀ ଆତ୍ମମାନଙ୍କ ମାନୁଷୀ ଆଧାର ମଧ୍ୟରେ ଅବତରଣ କରି ଅଛନ୍ତି, ଆତ୍ମମାନଙ୍କ ପରି ମନୁଷ୍ୟ ରୂପ ଧାରଣ କରି ଅଛନ୍ତି, ଆତ୍ମ-ସ୍ୱରୂପ ହୋଇ ଆତ୍ମମାନଙ୍କ ମଧ୍ୟରେ ରହି ଅଛନ୍ତି, ତା' ସଙ୍ଗେ ସଙ୍ଗେ ସାଥୀ ଓ ଗୁରୁ ରୂପେ ରହି ଅଛନ୍ତି । ଯଦି ଆତ୍ମେମାନେ ତାଙ୍କୁ କାର୍ଯ୍ୟ କରିବାକୁ ଛାଡ଼ି ଦେଉ, ସେ ଆତ୍ମମାନଙ୍କ ହାତ ଧରି ଉଠାଇ ନେଇ ଯାଆନ୍ତି, କିପରି ଆତ୍ମର ଏହି ସ୍ମୃତ୍ତ ମାନବିକ ସଭାକୁ ଅତିକ୍ରମ କରିଯିବାକୁ ହେବ ତାହା ଶିକ୍ଷା ଦିଅନ୍ତି, ଆଉ ଆତ୍ମମାନଙ୍କ ପ୍ରେମ ଯଦି ତାଙ୍କ ଦିବ୍ୟ ପ୍ରେମର ପୂର୍ଣ୍ଣ ଉତ୍ତର ଦିଏ, ତେବେ ଅତି ଆଶ୍ଚର୍ଯ୍ୟ ରୂପେ ତାଙ୍କର ପ୍ରେମ ଦ୍ୱାରା ଆମକୁ ତାଙ୍କ ଦିବ୍ୟ-ପ୍ରକୃତି ଓ ସଭାରେ ବଢ଼ି ଉଠିବାକୁ ସହାୟତା କରନ୍ତି ।

ଆତ୍ମେମାନେ ତାଙ୍କର ଯଥାର୍ଥ ସନ୍ତାନ ହୋଇପାରୁ ଯଦି ତାଙ୍କର ଏହି ଦ୍ୱିବିଧ ସତ୍ୟ ସ୍ମରଣ ରଖିପାରୁ — ତାଙ୍କର ପ୍ରେମର ଦୁଇଟି ବାହୁ — ଯାହା ଦ୍ୱାରା ସେ ଆତ୍ମମାନଙ୍କୁ କରୁଣାବଶରେ ଘେରି ରଖି ଅଛନ୍ତି । ❖



ବନ୍ଦେ ମାତରମ୍ ଶ୍ରୀଅରବିନ୍ଦ

ମି. ମୁଧୋଲକରଙ୍କ ସମ୍ପର୍କରେ “ଷ୍ଟେଟ୍‌ସମ୍ୟାନ୍”

ଯେଉଁ ପଥ ଦେଇ ସାମ୍ପ୍ରତିକ ଘଟଣାବଳୀ ସମସ୍ତ ଆଲୋ-ଭାରତୀୟମାନଙ୍କୁ ଗୋଟିଏ ପକ୍ଷରେ “ଉଦାରବାଦୀ” କିଂବା “ପ୍ରତିକ୍ରିୟାଶୀଳ” ଏବଂ ଆଉ ଗୋଟିଏ ପକ୍ଷରେ ସମସ୍ତ ଭାରତୀୟ ରାଜନୀତିଜ୍ଞମାନଙ୍କୁ “ନରମପକ୍ଷୀ” କିଂବା “ଚରମପକ୍ଷୀ” ଏହିପରି ଦୁଇଟି ପକ୍ଷକୁ ପରସ୍ପର ପାଖରେ ଆଣି ଛିଡ଼ା କରାଇଛି ତା’ ଅପେକ୍ଷା ଅଧିକ ଶିକ୍ଷଣୀୟ କିଛି ନ ଥାଇପାରେ । ଏଥିରୁ ପ୍ରମାଣିତ ହୁଏ ଯେ ନାନା ସ୍ଵାର୍ଥ ବିଜଡ଼ିତ ଏହି ରହସ୍ୟମୟ ବିଭାଜନ ଦୁଇପକ୍ଷଙ୍କ ମଧ୍ୟରେ ସୃଷ୍ଟି କରିଛି ଏକ ଅପୂରଣୀୟ ବ୍ୟବଧାନ, ଗୋଟିଏ ପଟେ ଦେଶକୁ ଅଧିକାର କରି ବସିଥିବା ବିଦେଶୀମାନେ ଆଉ ଅପରପକ୍ଷରେ ଦେଶବାସୀମାନେ ରହିଛନ୍ତି, ଯିଏ ଯାହାର ଆକାଂକ୍ଷାର ଭିନ୍ନ ପରିମାପ ନେଇ ।

ଆଲୋ-ଭାରତ ଏବଂ ଜନସାଧାରଣଙ୍କର ଯେକୌଣସି ଗୋଷ୍ଠୀ ମଧ୍ୟରେ ଦେଖିବାକୁ ମିଳୁଥିବା ମିତ୍ରତା ହେଉଛି କେବଳ ଆପଣା ଆପଣା ସ୍ଵାର୍ଥ କିଂବା ନୀତି ମଧ୍ୟରେ ସାମୟିକ ବୁଝାମଣା । ଯେତେବେଳେ ଘଡ଼ିସନ୍ଧି ମୁହୂର୍ତ୍ତ ଆସି ଉପନୀତ ହୁଏ, ପ୍ରତ୍ୟେକେ ନିଜ ନିଜର ଶିବିରକୁ ନିଶ୍ଚୟ ବାହୁଡ଼ି ଯିବେ ଏବଂ ନିଜର ନୂତନ ମିତ୍ର ବିରୋଧରେ କଡ଼ା ଭାଷାରେ ପ୍ରତିବାଦର ସ୍ଵର ଉତ୍ତୋଳନ କରିବେ । ଷ୍ଟେଟ୍‌ସମ୍ୟାନ୍ ଏବେ ନିକଟରେ ତା’ର ଯେଉଁ ଅସଲ ଚେହେରାଟା ପ୍ରକଟ କରିଦେଲା ସେ ସମ୍ପର୍କରେ ଜୋର୍ଦ୍ଦାର ଚିସ୍ତଣୀ ଦେବା ପାଇଁ ଆମକୁ ସୁଯୋଗ ମିଳିଯାଇଛି । ମି. ମୁଧୋଲକରଙ୍କ ଉପରେ ସେଇ ସମ୍ପାଦକପତ୍ରର କଟୁ ତଥା ନୀତିହୀନ ଆକ୍ଷେପ ଦ୍ଵାରା ଏ ସଂକ୍ରାନ୍ତରେ ଗତକାଳି ଗୁରୁତ୍ଵ ଆରୋପ କରାଯାଇଥିଲା । ମି. ମୁଧୋଲକର ହେଉଛନ୍ତି ବେରାଜନୀୟ ଏକ ନେତୃତ୍ଵାନ୍ତରୀୟ ନରମପକ୍ଷୀ ରାଜନୀତିଜ୍ଞ, ସେ ଏମିତି ଏକ ମଣିଷ ଯାହାର ସତର୍କତା ଅବଲମ୍ବନ କରିବା ଦିଗରେ ପ୍ରାୟ ସାହସ ନଥାଏ ଆଉ ଯିଏ ହେଉଛନ୍ତି ନୂତନ ଜାତୀୟତାବାଦର ମୁଖ୍ୟ ବିରୋଧୀମାନଙ୍କ ଭିତରୁ ଜଣେ । ତେଣୁ ଜଣେ ଯେ କେହି ହୁଏତ ଭାବୁଥିବ ଯେ ଷ୍ଟେଟ୍‌ସମ୍ୟାନ୍ ଅନ୍ତତଃ ଶାଳୀନତା ରକ୍ଷା କରି ତାଙ୍କୁ ସମ୍ମାନ ଜଣେଇବାର କୃତ୍ରିମ ଭାବ

ପ୍ରଦର୍ଶନ କରିବ । କିନ୍ତୁ ତାଙ୍କ ସହିତ ଅତି ବାଜେ ଧରଣର ଯେଉଁ ଅସୌଜନ୍ୟ ଆଚରଣ କରାଯାଇଛି, ମାରଧର ହୋଇଛି ଆଉ ଅଭଦ୍ରୋଚିତ ଭାଷାରେ ଗାଳିଗୁଳଜ କରା ହୋଇଛି, ସତେ ଯେମିତି ସେଠାରେ ତାଙ୍କ ପରିବର୍ତ୍ତେ ଜଣେ ତିଳକ କିଂବା ଜଣେ ବିପିନ୍ ପାଲ ଥିଲେ । ଆକ୍ରମଣଟା କେବଳ ଅଭଦ୍ରୋଚିତ ନଥିଲା; ଏହା ନିହାତି ଅନୈତିକ କାର୍ଯ୍ୟ ମଧ୍ୟ ଥିଲା । ନିଜ ଲକ୍ଷ୍ୟ ସାଧନ ଉଦ୍ଦେଶ୍ୟରେ ଷ୍ଟେଟ୍‌ସମ୍ୟାନ୍ ମି. ମୁଧୋଲକରଙ୍କ ସମ୍ବନ୍ଧରେ ମିଥ୍ୟା ବିବରଣୀ ପ୍ରଦାନ କରିଛି । ଏହିଭଳି ଏକ ଦୃଷ୍ଟାନ୍ତ ଭିତରେ ସେ ମି. ମୁଧୋଲକର ଲେଖୁଥିବା ଚିଠିଟିର ମର୍ମକୁ କଦର୍ଥ କରି ଦେଇଛି : “ଆରମ୍ଭରୁ ଆମେ ପଢ଼ିଛୁ ସାମ୍ପ୍ରଦାୟିକ ଉତ୍ତେଜନାର ତତ୍ତ୍ଵ ହେଉଛି ଯେମିତି ହାସ୍ୟାସ୍ଵଦ ସେମିତି ଅବାହର; ମି. ମୁଧୋଲକର ତାଙ୍କର ପରବର୍ତ୍ତୀ ବାକ୍ୟରେ ପ୍ରଦାନ କରିଥିବା ପରୋକ୍ଷ ସୂଚନାରେ ସ୍ଵୀକାର କରିଛନ୍ତି ଯେ ଅଳ୍ପ କେତେଜଣ ବିଚାରହୀନ ଯୁବକଙ୍କର ଆଚରଣହିଁ ଦଙ୍ଗା ପାଇଁ ସହଯା ପରିସ୍ଥିତିକୁ ଆଣି ସୃଷ୍ଟି କଲା । ଏହା ବର୍ତ୍ତମାନ ନିଧାର୍ଯ୍ୟଭାବେ ପ୍ରତିପାଦିତ ହୋଇ ସାରିଛି ବୋଲି ଆମର ବିଶ୍ଵାସ ।” ଯେ କେହି ସାମାନ୍ୟ କଷ୍ଟ ସ୍ଵୀକାର କରି ମି. ମୁଧୋଲକରଙ୍କ ଚିଠିକୁ ପଢ଼ିଲେ ହଠାତ୍ ଦେଖିବ, ପରୋକ୍ଷ କିଂବା ପ୍ରତ୍ୟକ୍ଷ ଭାବେ ହେଉ ସେ କେଉଁଠି ହେଲେ ସ୍ଵୀକାର କରି ନାହାନ୍ତି ଯେ ଦଙ୍ଗା ପାଇଁ ଗୋଟିଏ ଉତ୍ତେଜନାମୂଳକ ପରିସ୍ଥିତି ସୃଷ୍ଟି ହୋଇଥିଲା । ସେ କହିଛନ୍ତି, “ମନେ କରାଯାଉ ଯେ ଜାତୀୟତାବାଦୀ ସ୍ଵେଚ୍ଛାସେବୀମାନଙ୍କର ସ୍ଵଦେଶ ଜାତ ସାମଗ୍ରୀ ପ୍ରତି ଭାବାପୂର୍ଣ୍ଣ ସମର୍ଥନ ମୁସଲମାନମାନଙ୍କ ମନ ମଧ୍ୟରେ ଅସୁଯାପୂର୍ଣ୍ଣ ଭାବ ଉଦ୍ଫେକ କରୁଥିଲା ଆଉ ଯାହା ଏବେ ବି ପ୍ରମାଣ ସାପେକ୍ଷ, ଏହା କିପରି ଏମିତି ଗୋଟିଏ କ୍ରୋଧରଞ୍ଜିତ ଉତ୍ତେଜନାର କାରଣ ହୋଇ ପାରିଲା ?” ଆଉ ଏହି ପୂର୍ବକଳ୍ପିତ ଧାରଣା ନେଇ ସେ ପରବର୍ତ୍ତୀ ବାକ୍ୟରେ ପଚାରିଛନ୍ତି ଯେ କିପରି ମେଳାରେ ମାତ୍ର ଅଳ୍ପ କେତେଜଣ ଯୁବକ ସେମାନଙ୍କ ଉପରେ ଆରୋପ ହୋଇଥିବା ଏଭଳି ଅବିଚାରିତ କାର୍ଯ୍ୟ କରି ପାରିଲେ ଯାହା ଯୋଗୁଁ ଏତେ ଉତ୍ତାନକ ଦଙ୍ଗା ଘଟିଗଲା ? ମି. ମୁଧୋଲକରଙ୍କ ଯୁକ୍ତିକୁ ଉଦ୍ଦେଶ୍ୟମୂଳକ ଭାବେ ବିକୃତ କରିବା ବୋଲି ମନେ

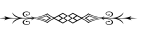

୨୯ ଫେବୃଆରୀ, ୧୯୬୦

ଶ୍ରୀ ରକ୍ଷଭଚାନ୍ଦ

୧୯୬୦ ମସିହା ଫେବୃଆରୀ ୨୯ ତାରିଖରେ, ଶ୍ରୀଅରବିନ୍ଦ ଆଶ୍ରମରେ ଏକ ମହତ୍ତ୍ୱପୂର୍ଣ୍ଣ ଓ ଅପୂର୍ବ ସୁନ୍ଦର ଉତ୍ସବ ପାଳିତ ହୋଇଥିଲା । ପାର୍ଥିବ ଚେତନା ମଧ୍ୟରେ ଅତିମାନସ ବା ରତ ଚିତ୍ତ ବା ସତ୍ୟ-ଚେତନାର ଅବତରଣର ଏହାହିଁ ପ୍ରଥମ ବାର୍ଷିକ ଉତ୍ସବ । ଚାରିବର୍ଷ ପୂର୍ବେ (୧୯୫୬) ଏହି ୨୯ ତାରିଖ ଫେବୃଆରୀ ଅଧିବର୍ଷ (ଲିପ୍-ଇୟର)ରେ ଏହି ମହାନ ଅବତରଣ ଘଟିଥିଲା ଏବଂ ସ୍ୱୟଂ ଶ୍ରୀମା ଏହି ସମୟରେ ଘୋଷଣା କରିଥିଲେ :

“ହେ ପ୍ରଭୁ, ତୁମେ ଯାହା ସଂକଳ୍ପ କରିଥିଲ ମୁଁ ତାହା କାର୍ଯ୍ୟରେ ପରିଣତ କରୁଅଛି; ଗୋଟିଏ ନବଜ୍ୟୋତି ପୃଥିବୀ ଉପରେ ପ୍ରକାଶିତ ହେଉଅଛି, ଗୋଟିଏ ନୂତନ ଜଗତ୍ ଜନ୍ମ ଲାଭ କରିଅଛି, ଯେଉଁସବୁ ବସ୍ତୁର ପ୍ରତିଶ୍ରୁତି ଦିଆ ଯାଇଥିଲା, ଆଜି ତାହା ପୂର୍ଣ୍ଣ ହେଉଅଛି ।”

ଚାରିବର୍ଷ ପରେ ଯେତେବେଳେ ସେହି ଅଧିବର୍ଷ (ଲିପ୍-ଇୟର)ର ୨୯ ତାରିଖ ଫେବୃଆରୀ ଆସିଗଲା, ସେହି ଦିବସକୁ ଗୋଟିଏ ଯଥାଯଥ ଉତ୍ସବ ରୂପେ ପାଳନ କରିବା ନିମିତ୍ତ ଏକ ପରିକଳ୍ପନା କରାଗଲା । ସମଗ୍ର ଆଶ୍ରମ ନୂତନ ଉତ୍ସାହ ଓ ଉଜ୍ଜ୍ୱଳତାରେ ନାଚି ଉଠିଲା । ଅତି ବିରାଟ ଆକାରରେ ଉତ୍ସବ ନିମିତ୍ତ ଆୟୋଜନ ହେବାକୁ ଲାଗିଲା । ସୁବର୍ଣ୍ଣ ଯାହାକି ଅତିମାନସର ସ୍ୱାଭାବିକ ରଙ୍ଗ (କାରଣ ଅତିମାନସକୁ ଉପନିଷଦ୍ରେ ହିରଣ୍ମୟ-ପୁରୁଷ ବୋଲି ବର୍ଣ୍ଣନା କରାଯାଇଛି ।) ତାହା ସହାସ୍ୟ ବଦନରେ ଚତୁର୍ଦିଗରେ ଏହାର ଶୁଭ ଆଗମନକୁ ଅଭିନନ୍ଦନ ଜଣାଇବାକୁ ଲାଗିଲା । ତା’ ପୂର୍ବରୁ ୧୪ ଫେବୃଆରୀରେ ଶ୍ରୀମା ଆଶ୍ରମର ଛୋଟ ବାଳିକାମାନଙ୍କୁ ସ୍ୱର୍ଣ୍ଣ ରଙ୍ଗର ଫୁଲ୍ ଏବଂ ଆଶ୍ରମ ସାଧୁକା ଓ ବାହାରରୁ ଆଗତ ଦର୍ଶନାର୍ଥୀ ଭଦ୍ର ମହିଳାମାନଙ୍କୁ ସ୍ୱର୍ଣ୍ଣ ରଙ୍ଗର ଧଡ଼ିଥିବା ଶାଢ଼ୀ ବିତରଣ କରିଥିଲେ ।

୨୯ ତାରିଖ ଆସିଗଲା । ଦିବସଟି ମା’ଙ୍କ ପ୍ରାତଃ ଦର୍ଶନରେ ଆରମ୍ଭ ହେଲା । ପୂର୍ବ ଦିନ ପରି ମା’ ଠିକ୍ ସକାଳ ୬ଟା ୧୫ ମିନିଟ୍ରେ ବାଲକୋନିରେ ଦର୍ଶନ ଦେଲେ ଉପସ୍ଥିତ ସହସ୍ରାଧିକ ଜନସମଷ୍ଟିକୁ — ଆଶ୍ରମବାସୀ, ଦେଶର ବିଭିନ୍ନ

ପ୍ରାନ୍ତରୁ ଆଗତ ଓ ବିଦେଶାଗତ ଦର୍ଶକମାନଙ୍କୁ ପ୍ରାୟ ୧୫ ମିନିଟ୍ ପର୍ଯ୍ୟନ୍ତ ସମବେତ ଧ୍ୟାନ କରାଇ ଥିଲେ । ଯେଉଁଠାରେ ମା’ ପ୍ରତ୍ୟହ ଛିଡ଼ା ହୋଇ ଦର୍ଶନ ଦିଅନ୍ତି — ବାଲକୋନିର ଏହି ଅଂଶ ସ୍ୱର୍ଣ୍ଣ ରଙ୍ଗର ରେଶମ କପଡ଼ାରେ ସଜ୍ଜିତ ହୋଇଥିଲା ।

ପ୍ରାୟଶଃ ସେହି ଦିନ ୧୦ଟା ବେଳେ ମା’ ତାଙ୍କର ନୂତନ ଅର୍ଚ୍ଚନ ସଙ୍ଗୀତ ବଜାଇ ଥିଲେ ଏବଂ ଅଧ୍ୟାତ୍ମ ନିମିତ୍ତ ସମସ୍ତ ଆଶ୍ରମ ସେହି ସଙ୍ଗୀତର ସ୍ୱର୍ଣ୍ଣାୟ ମୂର୍ଚ୍ଛନାରେ ମୁଖରିତ ହୋଇ ଉଠିଥିଲା । ଆଶ୍ରମର ସକଳ ଅଂଶରେ ଦର୍ଶନାର୍ଥୀ ଓ ସାଧକମାନେ ଯେପରି ଏହି ସଙ୍ଗୀତ ଶ୍ରବଣ କରିପାରନ୍ତି ତାହାର ସୁବନ୍ଦୋବସ୍ତ କରା ଯାଇଥିଲା । ଏହି ସଙ୍ଗୀତବାଦନ ସମୟରେ ଏକ ପୂର୍ଣ୍ଣ ଧ୍ୟାନରତ ନୀରବତା ରାଜତ୍ୱ କଲା ଏବଂ ସେହି ସ୍ୱର୍ଣ୍ଣାୟ ସଙ୍ଗୀତର ଅପୂର୍ବ ଝଙ୍କାର ସମସ୍ତ ପରିବେଶକୁ ଏକ ବିଶାଳ ଶାନ୍ତି, ସାମର୍ଥ୍ୟ ଓ ଜ୍ୟୋତିଷରେ ଭରି ଦେଲା ।

ଏହି ସୁଯୋଗରେ ଧ୍ୟାନ-ଗୃହ (Meditation Hall) ଅପୂର୍ବଶ୍ରୀ ଓ ଅଭୂତପୂର୍ବ ସୌନ୍ଦର୍ଯ୍ୟ ଧାରଣ କଲା, କାରଣ ଏହିଠାରେହିଁ ଶ୍ରୀମା ଆଶୀର୍ବାଦ ଦେବେ ବୋଲି ସ୍ଥିର ହୋଇଥିଲା । ଗୃହର ପ୍ରତ୍ୟେକଟି ଅଂଶ ସ୍ୱର୍ଣ୍ଣ ରଙ୍ଗର ରେଶମୀ ପର୍ଦାରେ ବିଭୂଷିତ ହେଲା । ଗୃହର ସିଲିଙ୍ଗ ସ୍ୱଚ୍ଛ ରୌପ୍ୟ ବର୍ଣ୍ଣର ଆଲୁମିନିୟମ ଚାନ୍ଦର ଦ୍ୱାରା ଆଲୋକିତ ହେଲା । ତାହାର ଧାରେ ଧାରେ ବୈଦ୍ୟୁତିକ ଟ୍ୟୁବଲାଇଟ୍ ରହି ସ୍ୱର୍ଣ୍ଣଆଭା ବିକିରଣ କରୁଥିଲା । ଉପର ମହଲାରେ ଶ୍ରୀମାଙ୍କ କୋଠିର ଏବଂ ଯେଉଁ ବାଟ ଦେଇ ଶ୍ରୀମା ଯା’ ଆସ କରିବା କଥା ସେସବୁ ସ୍ୱର୍ଣ୍ଣ ରଙ୍ଗର ଗାଲିତା ଓ ପରଦା ଦ୍ୱାରା ଉଜ୍ଜ୍ୱଳ ହୋଇ ଉଠିଲା । ବାସ୍ତବରେ ଏହା ଯେପରି ସୁବର୍ଣ୍ଣ ଓ ସ୍ୱର୍ଣ୍ଣମୟ ଆଲୋକ ମାଳାର ଏକ ମହୋତ୍ସବ ଥିଲା ।

ଅପରାହ୍ଣ ଦୁଇଟାରୁ ଆଶ୍ରମବାସୀ ଓ ଦର୍ଶନାର୍ଥୀମାନେ ଆଶ୍ରମ ଆଡ଼କୁ ଛୁଟିବାକୁ ଲାଗିଲେ । ସମସ୍ତଙ୍କ ମନରେ ଉତ୍ସାହ ଓ ବ୍ୟଗ୍ରତାର ଭାବ — କିପରି ମା’ଙ୍କଠାରୁ ଆଶୀର୍ବାଦ ପାଇବାକୁ ଲାଭିଥିବା ଦୀର୍ଘ ତଥା ଶୁଖିଳିତ ଧାଡ଼ିରେ ଯାଇ ଶୀଘ୍ର ଛିଡ଼ା ହେବେ; ଯଦିବ ଚାରିଟାବେଳେ ଆଶୀର୍ବାଦ ଗ୍ରହଣ ଆରମ୍ଭ ହେବାର କଥା । ଶୁଖିଳିତ ଦୀର୍ଘ ଧାଡ଼ିଟି ଯାହାକି ଅଜଗର

ନବଜ୍ୟୋତି

ବ୍ୟୋମଚାରୀମାନେ ସ୍ୱପ୍ନାରେ ଏଇ ଧରଣର କଥା କହିବାକୁ ଆରମ୍ଭ କରିଛନ୍ତି ।

ସେ ଯାହାହେଉ ବାହ୍ୟତଃ ଆମେ ଆକାଶରେ ଯେତେ ଉଡ଼ିପାରୁ ନା କାହିଁକି, ଆମେମାନେ ଯେତେ ଦୂରଦୂରାନ୍ତର ସହିତ ଶରୀର ସଂଯୋଗ ସ୍ଥାପନ କରି ଥାଉ ନା କାହିଁକି ତଥାପି ପୃଥିବୀ ହେଲା ଆମର କେନ୍ଦ୍ର, ଆମର କର୍ମକ୍ଷେତ୍ର, ସିଦ୍ଧିର

ଆସନ । ଭାଗବତ ଐଶ୍ୱର୍ଯ୍ୟକୁ ମାଟିରହିଁ ରୂପଦେଇ ଗଢ଼ିବାକୁ ହେବ । ମୁଁ ଆଗରୁ କହିଛି ପୃଥିବୀର ବୈଶିଷ୍ଟ୍ୟ ହେଲା କାଦୁଆମାଟି, ପଙ୍କ, ଥାଉ ପଙ୍କରୁହିଁ ଜନ୍ମ ନେଇପାରେ ପଙ୍କଜ, ଥାଉ କେଉଁଠାରୁ ନୁହେଁ — ପୃଥିବୀରେହିଁ ଫୁଟିଉଠେ ପଙ୍କଜିନୀ ।
(‘ତିନି କାହିନୀ’ ପୁସ୍ତକର ‘ବୈଜ୍ଞାନିକୀ’ରୁ)

ଅନୁବାଦ : ମାୟାଦେବୀ ❖



ମୁଁ ଏବଂ ମୋର ସ୍ୱର୍ଗ
ଭଗବାନଙ୍କର ଯଥାର୍ଥ ସେବକର ଘୋଷଣା

ମୁଁ କୌଣସି ରାଷ୍ଟ୍ର, କୌଣସି ସଭ୍ୟତା, କୌଣସି ସମାଜ, କୌଣସି ଜାତିର ନୁହେଁ, ମୁଁ କେବଳ ଭଗବାନଙ୍କର ।

ମୁଁ କୌଣସି ପ୍ରଭୁ, କୌଣସି ଶାସକ, କୌଣସି ଆଇନ, କୌଣସି ସାମାଜିକ ପ୍ରଥାର ବଶ୍ୟତା ସ୍ୱୀକାର କରେ ନାହିଁ; କରେ ଏକମାତ୍ର ଭଗବାନଙ୍କର ।

ତାଙ୍କଠାରେ ମୁଁ ସମର୍ପଣ କରିସାରିଛି ସବୁ — ସଂକଳ୍ପ, ଜୀବନ ଏବଂ ସତ୍ତା; ଯଦି ସେପରି ତାଙ୍କର ଇଚ୍ଛା ହୁଏ ତାଙ୍କ ପାଇଁ ମୁଁ ସମ୍ପୂର୍ଣ୍ଣ ଆନନ୍ଦ ସହକାରେ ମୋର ସମସ୍ତ ରକ୍ତ ବିନ୍ଦୁ ପରେ ବିନ୍ଦୁ ଦେଇ ଦେବାକୁ ପ୍ରସ୍ତୁତ; ଥାଉ ତାଙ୍କ ସେବା ଲାଗି କିଛି ବି ତ୍ୟାଗରୂପେ ଗଣ୍ୟ ହୋଇ ନପାରେ, କାରଣ ସବୁ ହୋଇଯାଏ ଅବିନିଶ୍ଚିତ ଆନନ୍ଦ ।

(CWM, Vol. 13, p. 38)

*

ମୋ ଦୃଷ୍ଟିରେ ମଣିଷ ଜୀବନର ପ୍ରତ୍ୟେକ କ୍ଷେତ୍ରରେ ରହିଛି ମିଶ୍ରଣ, କୌଣସି କିଛି ପୂରାପୂରି ଭଲ ନୁହେଁ କି କୌଣସି କିଛି ପୂରାପୂରି ଖରାପ ନୁହେଁ । ଏହି ମତ ବା ସେହି ମତ ପ୍ରତି, ଏହି ଲକ୍ଷ୍ୟ ବା ସେହି ଲକ୍ଷ୍ୟ ପ୍ରତି ମୁଁ ମୋର ସମ୍ପୂର୍ଣ୍ଣ ଓ ଏକୈକ ସମର୍ଥନ ଦେଇ ପାରିବି ନାହିଁ । କାର୍ଯ୍ୟକ୍ଷେତ୍ରରେ ମୋ ପାଖରେ ଏକମାତ୍ର ଗୁରୁତ୍ୱପୂର୍ଣ୍ଣ ହେଉଛି ଶ୍ରୀଅରବିନ୍ଦଙ୍କ କର୍ମ; ଯାହାସବୁ ସେହି କର୍ମକୁ ସାହାଯ୍ୟ କରେ, ମୋର ସଚେତ ସମର୍ଥନ ତା’ପ୍ରତି ସ୍ୱତଃ ରହିଥାଏ ଏବଂ ରହିଥାଏ, ସେହି କର୍ମକୁ ତାହା ଯେତିକି ସାହାଯ୍ୟ କରୁଥାଏ, ତା’ରି ଅନୁପାତରେ । ସେ କର୍ମ ଯେପରି ହେବା ଦରକାର, ସେହି ଭାବେ ତାହା କରାଇବାକୁ ହେଲେ ମୋର ସମସ୍ତ ସହଯୋଗ ଓ ସମସ୍ତ ସାହାଯ୍ୟ ଲୋଡ଼ା । ମୁଁ କେବଳ ଏହାକୁ ବା କେବଳ ତାହାକୁ ନେଇ ଅନ୍ୟସବୁକୁ ପରିହାର କରିପାରିବି ନାହିଁ । ମୁଁ ଏ ଦଳର ବା ସେ ଦଳର ହୋଇ ପାରିବି ନାହିଁ । ମୁଁ ଏକମାତ୍ର ଭଗବାନଙ୍କର ଏବଂ ଶ୍ରେଣୀ ଓ ଦଳ ନିର୍ବିଶେଷରେ ପୃଥିବୀପୃଷ୍ଠରେ ମୋର କାର୍ଯ୍ୟ ସର୍ବଦା ହେବ ଭଗବାନଙ୍କର ବିଜୟ ଲାଗି ।

(CWM, Vol. 13, p. 51)

— ଶ୍ରୀମା

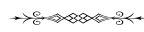

ନବଜ୍ୟୋତି

ଉତ୍ତର : ଉତ୍ତର ଦୀର୍ଘ ହେବା ସ୍ୱାଭାବିକ । କିନ୍ତୁ ଯଥାସମ୍ଭବ ସଂକ୍ଷେପରେ କହୁଛି । ପ୍ରଥମତଃ ଆଧ୍ୟାତ୍ମିକ ତାପ୍ତର୍ଯ୍ୟ । ଶ୍ରୀମାଙ୍କ ନିଜ କହିବା ଅନୁସାରେ, ଶ୍ରୀଅରବିନ୍ଦଙ୍କ ବିନା ତାଙ୍କ ଅସ୍ତିତ୍ୱ ହିଁ ନାହିଁ । ତାଙ୍କ ବିନା ଶ୍ରୀଅରବିନ୍ଦ ଅପ୍ରକଟିତ । ଏଥିରେ ଆମେ ବହୁ କିଛି ହୃଦୟଙ୍ଗମ କରିପାରିବା, ଯଦି କଥାଟି ଉପରେ ଚିନ୍ତନିବେଶ କରିବା । ଶ୍ରୀଅରବିନ୍ଦ ଏକ ଚେତନା — ମାନବ-କଲେବରରେ ଏଯାଏଁ ସମ୍ଭବ ମହତ୍ତମ ଚେତନା । ସେହି ଚେତନାକୁ କାର୍ଯ୍ୟକାରୀ କରାଇବା ଦିଗରେ ଶ୍ରୀମା ହେଲେ ମହାଶକ୍ତି । ଏସବୁ ଅବଶ୍ୟ ଅନୁଭବ ଓ ଉପଲବ୍ଧିର କଥା ।

ଆଧ୍ୟାତ୍ମିକ ରହସ୍ୟର ଅନ୍ୟ ଏକ ଦିଗକୁ ଆସିବା । ଆଧ୍ୟାତ୍ମିକ ସାଧନାର ଦୁଇ ପ୍ରଧାନ ମାର୍ଗ : ଯୋଗ ଏବଂ ତନ୍ତ୍ର । ଯୋଗର ଦିଗ୍‌ଦର୍ଶକ ଯୋଗେଶ୍ୱର ପ୍ରଭୁ । ତନ୍ତ୍ରର ଦିଗ୍‌ଦର୍ଶକ ପ୍ରକୃତି ବା ମହାଶକ୍ତି । ଶ୍ରୀଅରବିନ୍ଦଙ୍କର ହେଲା ପୂର୍ଣ୍ଣଯୋଗ — ଯାହା ପ୍ରକୃତିର ଦିବ୍ୟାୟନ ବା ରୂପାନ୍ତର କରିବାକୁ ସମ୍ଭବ ହେବ । ତେଣୁ ସେ ଯୋଗରେ ଉଭୟ ଈଶ୍ୱର ଏବଂ ଶକ୍ତିର ସମନ୍ୱୟ ଲୋଡ଼ା ।

ବର୍ତ୍ତମାନ ସାମାଜିକ ପର୍ଯ୍ୟାୟକୁ ଆସିବା । ଶ୍ରୀଅରବିନ୍ଦଙ୍କ ଯୋଗର ପଟ୍ଟଭୂମି ଭାରତବର୍ଷ; କିନ୍ତୁ ଏହା ସମଗ୍ର

ମାନବଜାତିର ବିବର୍ତ୍ତନୀ ଭବିଷ୍ୟତ୍ ସହ ସମ୍ପୃକ୍ତ । ତେଣୁ ସେ ଦିବ୍ୟ-ଯୋଜନାରେ ପ୍ରାଚ୍ୟ ପ୍ରଜ୍ଞା ଓ ପାଶ୍ଚାତ୍ୟ ପ୍ରତିଭାର ସମନ୍ୱୟ ଥିଲା ଅନିବାର୍ଯ୍ୟ । ଶ୍ରୀମା ପାଶ୍ଚାତ୍ୟର ମହତ୍ତମ ସଂସ୍କୃତିର ଓ ଜ୍ଞାନର ପ୍ରତିଭୁ ।

ପରିଶେଷରେ ଆମକୁ ମନେ ରଖିବାକୁ ପଡ଼ିବ, ଶ୍ରୀମାଙ୍କୁ ଆମେ ସ୍ଥୂଳ କଲେବରରେ ଦେଖୁଛୁ; ତାଙ୍କ ଛବି ଦେଖୁଛୁ । କିନ୍ତୁ ପ୍ରକୃତରେ ଶ୍ରୀମା ଏକ ଦିବ୍ୟ ପ୍ରେମ; ବିଶ୍ୱବ୍ୟାପୀ ଚେତନା ଭିତରେ କର୍ମରତ ଏକ ଦିବ୍ୟ ଶକ୍ତି । ଆମ ନିଜ ନିଜ ଚେତନା ଯେତିକି ମାତ୍ରାରେ ପ୍ରସାରିତ ହେଉଥିବ ଏବଂ ସେ ମହାଚେତନା ପ୍ରତି ଶ୍ରଦ୍ଧାଶୀଳ ଓ ଉନ୍ମୁକ୍ତ ହେଉଥିବ, ଆମେ ସେତିକି ଅଧିକ ମାତ୍ରାରେ ତାଙ୍କ ପରିଚୟ ପାଉଥିବା । ସ୍ଥୂଳ ଜଗତରେ ତାଙ୍କ ସ୍ଥାୟୀ କୃତିର ଅବଶ୍ୟ ପଚାନ୍ତର ନାହିଁ । ଶ୍ରୀଅରବିନ୍ଦ ଆଶ୍ରମ, ଶିକ୍ଷାକେନ୍ଦ୍ର, ଅରୋଭିଲ୍ — ଏସବୁ ପରିକଳ୍ପନା ଓ ଏସବୁର ରୂପାୟନ ବିଶାଳ, ସନ୍ଦେହ ନାହିଁ । କିନ୍ତୁ ସମୁଦ୍ର ଉପରର ଲହରୀ ଭଳି ଏସବୁ ସେ ସୀମାହୀନ ଚେତନାର ସଙ୍କେତ ଓ ସନ୍ତକ ମାତ୍ର ।

(‘ସମାଜ’ ସମ୍ପାଦକ ଶ୍ରୀ ଶରତ ମିଶ୍ରଙ୍କ ସହ ପ୍ରଶ୍ନୋତ୍ତର - ୨୦୦୬) ✚

Work done in the true spirit is meditation.
(CWM Vol. 14, p. 298) - The Mother

With best compliments from :

AUM SWASTIK FOODS

MAITAPUR, BALASORE, ODISHA

ପୂର୍ଣ୍ଣଯୋଗରେ ମନ୍ତ୍ର ଶକ୍ତି

ମମତା ଦାଶ

ମନ୍ତ୍ର ଏକ ମହାନ ଶକ୍ତି ହେଲେ ହେଁ ଆମେ ଜାଣୁ ଯେ ବିଭିନ୍ନ ସ୍ତରର, ବିଭିନ୍ନ ପ୍ରକାରର ଏବଂ ବିଭିନ୍ନ ଉଦ୍ଦେଶ୍ୟ ସାଧନ ନିମିତ୍ତ ମନ୍ତ୍ର ରହିଛି । ହିନ୍ଦୁଧର୍ମ, ଇସଲାମ ଧର୍ମ, ଇହୁଦୀ ଧର୍ମ, ଖ୍ରୀଷ୍ଟିଆନ ଧର୍ମ ଓ କାବାଲା ଇତ୍ୟାଦି ଅନେକ ପ୍ରାଚୀନ ଧର୍ମରେ ମଧ୍ୟ ମନ୍ତ୍ର ରହିଛି ଓ ସେସବୁର ପ୍ରୟୋଗବିଧି ମଧ୍ୟ ନିର୍ଦ୍ଦିଷ୍ଟ ହୋଇଛି ।

ଉଚ୍ଚତମ ସ୍ତରରେ ମନ୍ତ୍ର ହେଉଛି ପରମ ଚେତନାଙ୍କର, ପରମ ଉପଲକ୍ଷ୍ମିର ଧ୍ୱନି ରୂପ । ମନ୍ତ୍ର ଦ୍ୱାରା ଆମେ ପରମ ଚେତନାଙ୍କୁ, ଭିନ୍ନ ଭିନ୍ନ ଦେବାଦେବୀଙ୍କୁ, ଏପରିକି ନିମ୍ନ ପ୍ରାଣ ଜଗତର ସତ୍ତାମାନଙ୍କୁ କିଂବା ଗୁଡ଼ ଜଗତରେ ରହିଥିବା ଭୂତ, ପ୍ରେତ, ଅନ୍ଧକାର ଓ ଅମଙ୍ଗଳର ଶକ୍ତିମାନଙ୍କୁ ଆବାହନ କରି ଅବତରଣ କରାଇ ପାରିବା । ମନ୍ତ୍ର ଶକ୍ତି ଜଡ଼ ଉପରେ ମଧ୍ୟ କାର୍ଯ୍ୟ କରିଥାଏ । ଧ୍ୱନିର, ସ୍ୱନ୍ଦନର ଏହି ଶକ୍ତି ଜଡ଼ ବସ୍ତୁର ଅଣୁ ପରମାଣୁକୁ ଚଳାଇ ଦେଇଥାଏ, ତାହା ଉପରେ କର୍ତ୍ତୃତ୍ୱ ହାସଲ କରି ପାରିଥାଏ ।

ପ୍ରାଚୀନ ପରମ୍ପରାରେ ଗୁରୁମାନେ ଶିଷ୍ୟମାନଙ୍କୁ ମନ୍ତ୍ର ଦୀକ୍ଷା ଦେଉଥିଲେ । ଶିଷ୍ୟ ସଭାର ଗଠନ ଦେଖି ସେମାନଙ୍କୁ ଆବଶ୍ୟକୀୟ ମନ୍ତ୍ର ଦାନ କରାଯାଉଥିଲା । ଶିଷ୍ୟମାନଙ୍କୁ ଏଥିପାଇଁ ବେଳେବେଳେ ଦୀର୍ଘକାଳ ଅପେକ୍ଷା କରିବାକୁ ହେଉଥିଲା । ମନ୍ତ୍ର ଦୀକ୍ଷାରେ ଅନେକ ନିୟମକାନୁନ ଥିଲା । କେତେବେଳେ, କେତେ ଥର, କିପରି ଭାବରେ ମନ୍ତ୍ର ଜପ କରିବ ତାହା ମଧ୍ୟ ଶିକ୍ଷା କରିବାକୁ ହେଉଥିଲା । ମନ୍ତ୍ର ସିଦ୍ଧ ହୋଇଗଲେ ଅଭୀଷ୍ଟ ପୂର୍ଣ୍ଣ ହେଉଥିଲା ।

ବୈଦିକ ଯୁଗରେ ମନ୍ତ୍ରକୁ ଭାଗବତ ଧ୍ୱନି ବୋଲି କୁହା ଯାଉଥିଲା । ପାରମ୍ପରିକ ମନ୍ତ୍ର ହେଲା ପରା, ବୈଶ୍ୱରି, ମଧ୍ୟମା ଓ ପଶ୍ୟନ୍ତି । ବୈଶ୍ୱରି ମନ୍ତ୍ରକୁ ଗୁରୁ ଶିଷ୍ୟର କାନରେ ଉଚ୍ଚାରଣ କରିଥା'ନ୍ତି, ଯାହା ମନ ଭିତରେ ଉଚ୍ଚାରିତ ହୋଇଥାଏ କିନ୍ତୁ 'ମଧ୍ୟମା' ଓ 'ପଶ୍ୟନ୍ତି' ମନ୍ତ୍ରରେ ଧ୍ୱନି ନ ଥାଏ, ତାକୁ ଦେଖୁହୁଏ । 'ପରା' ମନ୍ତ୍ର ମୂଳାଧାରରୁ ନିର୍ଗତ ହୁଏ । ଏସବୁ ବୈଦିକ ଯୁଗର ମନ୍ତ୍ର ବିଦ୍ୟାର ଧାରା । ଏସବୁ ଆପେ ଆପେ ପ୍ରକାଶିତ ହୋଇଥିଲା, ଏହାକୁ କେହି ଚିନ୍ତା କରି ଲେଖି ନଥିଲେ ।

କେତେଗୁଡ଼ିଏ ମନ୍ତ୍ରକୁ ଜାଗ୍ରତ ମନ୍ତ୍ର କୁହାଯାଏ, ଯେପରି କି 'ମହାମୃତ୍ୟୁଞ୍ଜୟ ମନ୍ତ୍ର', 'ଗାୟତ୍ରୀ ମନ୍ତ୍ର' । ଏସବୁର ଦୀକ୍ଷା ନ ନେଇ ବି ଆମେ ଜପ କରି ପାରିବା । 'ଓଁ ନମଃ ଶିବାୟ', 'ଓଁ ନମୋ ଭଗବତେ ବାସୁଦେବାୟ' ଏସବୁ ମନ୍ତ୍ର ମଧ୍ୟ ଦୀକ୍ଷା ନ ନେଇ ଜପ କରି ହେବ ।

'ଓଁ' ହେଉଛି ଏକ ବିଶ୍ୱଜନୀନ ବୀଜ ମନ୍ତ୍ର । ଏହା ପ୍ରତି ମନ୍ତ୍ରର ପ୍ରଥମରେ ଲାଗିଥାଏ । ଏହାର ମହାନ ଶକ୍ତି ରହିଛି । ଶ୍ରୀମା 'ଓଁ'କୁ ଖୁବ୍ ଗୁରୁତ୍ୱ ଦେଇଥା'ନ୍ତି । ସେ ଏ ମନ୍ତ୍ର ସମ୍ବନ୍ଧରେ, ଭାରତ ସମ୍ବନ୍ଧରେ କିଛି ଜାଣି ନଥିଲା ବେଳେ ବି ପ୍ରାନ୍ତରେ ଥରେ ଗୋଟିଏ ଆଧ୍ୟାତ୍ମିକ ସଭାରେ ହିମାଳୟରେ ବହୁଦିନ ରହି ଆସିଥିବା ଜଣେ ଯୁବକ ଭାଷଣ ଦେଉ ଦେଉ, 'ଓଁ' ଏହି ମନ୍ତ୍ର ଉଚ୍ଚାରଣ କରିଥିଲେ । ଶ୍ରୀମା ଦେଖିଲେ, ହଠାତ୍ ସେ ଜାଗାଟି ଆଲୋକିତ ହୋଇ ଉଠିଲା । ଏକ ଉଜ୍ଜ୍ୱଳ ଜ୍ୟୋତିଃ କିଛି ସମୟ ପାଇଁ ଶ୍ରୀମାଙ୍କୁ ଆଛନ୍ନ କରି ରଖିଥିଲା । ଅନ୍ୟମାନେ ହୁଏତ କିଛି ଜାଣି ପାରିଲେ ନାହିଁ । ଶ୍ରୀମା ମଧ୍ୟ ସେ ସମ୍ବନ୍ଧରେ ଆଉ ବିଶେଷ କିଛି ଚିନ୍ତା କରି ନଥିଲେ । ପରେ ସେ ଏ ସମ୍ବନ୍ଧରେ ଜାଣିଲେ ଓ ଭାରତର ସନାତନ ଧର୍ମରେ ଏହି ବୈଦିକ ମନ୍ତ୍ରର ଗୁରୁତ୍ୱ ବୁଝି ପାରିଥିଲେ ।

ଶ୍ରୀଅରବିନ୍ଦ ଓ ଶ୍ରୀମା'ଙ୍କର 'ପୂର୍ଣ୍ଣଯୋଗ'ରେ ପ୍ରଥମେ କୌଣସି ମନ୍ତ୍ର ସମ୍ବନ୍ଧରେ ଉଲ୍ଲେଖ କରାଯାଇ ନଥିଲା । କେବଳ ଶ୍ରୀମା ଓ ଶ୍ରୀଅରବିନ୍ଦଙ୍କର ନାମହିଁ ସାଧକମାନଙ୍କର ମନ୍ତ୍ର ସ୍ମରଣ ଥିଲା — 'ଓଁ ଆନନ୍ଦମୟି, ଚୈତନ୍ୟମୟି, ସତ୍ୟମୟି ପରମେ', 'ଓଁ ନମୋ ଭଗବତେ ଶ୍ରୀଅରବିନ୍ଦାୟ ।' ଏହି ମନ୍ତ୍ର ମଧ୍ୟ ସାଧକମାନେ ଉଚ୍ଚାରଣ କରିଥା'ନ୍ତି । କିନ୍ତୁ ଏଥିରେ ବାଧ୍ୟବାଧକତା କିଛି ନଥିଲା, ନିଜର ଇଚ୍ଛାନୁଯାୟୀ ଯେ ଯାହା ମନ୍ତ୍ର ଜପୁ ଥିଲେ ।

୧୯୫୦ ମସିହାଠାରୁ ୧୯୭୩ ମସିହା ପର୍ଯ୍ୟନ୍ତ, ଶ୍ରୀମା ପୂର୍ଣ୍ଣଯୋଗର ଶେଷ ପର୍ଯ୍ୟାୟର ସାଧନାରେ ପ୍ରଗାଢ଼ ଭାବରେ ବ୍ୟାପୃତ ରହିଲେ । ଜୀବକୋଷର ରୂପାନ୍ତର ଘଟିଲେହିଁ ଅତିମାନସ ସଭାର ସ୍ଥଳ ଅଭିବ୍ୟକ୍ତି ହୋଇପାରିବ ବୋଲି ସେ ଉପଲକ୍ଷ୍ମି କରିଥିଲେ ।

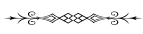

୧୭.୯.୧୯୫୮ ମସିହା ‘ଏଜେଣ୍ଡା’ରେ ସର୍ବପ୍ରେମ ଶ୍ରୀମା’ଙ୍କ ଠାରୁ ଗୋଟିଏ ମନ୍ତ୍ର ଲାଭ କରିବାକୁ ଚାହୁଁଥିଲେ । ମା’ ତା’ର ଉତ୍ତରରେ କହିଥିଲେ ଯେ ଅନେକ ମନ୍ତ୍ର ସ୍ୱତଃ ଆସିଥା’ନ୍ତି । କିନ୍ତୁ ମନ୍ତ୍ରଟି ମଣ୍ଡଳରୁ ଆସିବା କଥା ନୁହେଁ । ଅବଶ୍ୟ ଯାହାର ଆନ୍ତର ଚେତନା ବୋଲି କିଛି ନାହିଁ ତା’ ନିକଟକୁ ସ୍ୱତଃସ୍ମୃତ ଭାବରେ ମନ୍ତ୍ର ଆସିବା ସମ୍ଭବ ନୁହେଁ । ସେ ଗୁରୁ ଦତ୍ତ ମନ୍ତ୍ରକୁ ଉଚ୍ଚାରଣ କରିପାରିବ ।

ଶ୍ରୀମା କହିଥିଲେ ଯେ ସେ ପଣ୍ଡିତେରାକୁ ଆସିବା ପୂର୍ବରୁ ଅନେକ ମନ୍ତ୍ର ବ୍ୟବହାର କରୁଥିଲେ । ଶ୍ରୀଅରବିନ୍ଦ ଶରୀରରେ ଥିବାବେଳେ ଶ୍ରୀମା’ଙ୍କ ପ୍ରତି କିଛି ବିପଦ ଆସିଲେ, ସେ କହୁଥିଲେ, ‘ହେ ମୋର ପ୍ରଭୁ’ (‘Oh, my Lord’) ଏହା ସଙ୍ଗେ ସଙ୍ଗେ କ୍ରିୟା କରୁଥିଲା । ଶ୍ରୀଅରବିନ୍ଦଙ୍କ ମହାପ୍ରୟାଣ ପରଠାରୁ ଏହି ମନ୍ତ୍ର ବନ୍ଦ ହୋଇ ଯାଇଥିଲା । ପଣ୍ଡିତେରାକୁ ଆସିବା ପୂର୍ବରୁ ଶ୍ରୀମା “ହେ ମୋର ଦୟା ଓ କୃପାର ଈଶ୍ୱର” (‘Oh, my Lord of kindness and grace’), ଏହି ମନ୍ତ୍ରକୁ ଉଚ୍ଚାରଣ କରି ଚାଲିଥିଲେ । ଏହା ଥିଲା ଆରୋହଣ ଓ ଉପଲକ୍ଷ୍ମର ମନ୍ତ୍ର । ମା’ଙ୍କର ମନ୍ତ୍ର ଆପେ ଆପେ ଉଛୁଳି ପଡ଼ିଥାଏ । ସେଥିରେ ସେ କୌଣସି ନିୟମ ବା ସୂତ୍ର ବ୍ୟବହାର କରୁ ନ ଥିଲେ । ପଚିଶ ବର୍ଷ ଧରି ଶ୍ରୀମା ଏହି ମନ୍ତ୍ରଟିକୁ ଆବୃତ୍ତି କରିଥିଲେ । ଥରେ ଏହି ମନ୍ତ୍ର ଜପିଲା ବେଳେ ତାଙ୍କର ଈଶ୍ୱରଙ୍କ ସହିତ ସଂଯୋଗ ସ୍ଥାପିତ ହୋଇଗଲା ଓ ଶରୀର ତାଙ୍କର ଈଶ୍ୱରଙ୍କ ସହିତ ମିଶିଗଲା । ଚାରିଆଡ଼ ବିଶାଳ ଆନନ୍ଦରେ ପରିପୂର୍ଣ୍ଣ ହୋଇ ଉଠିଲା । ପରେ ପରେ ଅନ୍ୟାନ୍ୟ ମନ୍ତ୍ରସବୁ ତାଙ୍କ ନିକଟକୁ ଆସିଗଲେ, ଯାହା ଏଜେଣ୍ଡାର ପ୍ରଥମ ଭାଗରେ ରହିଛି । “ହେ ପ୍ରଭୁ, ପରମ ଈଶ୍ୱର”, “ହେ ପ୍ରଭୁ, ସୌନ୍ଦର୍ଯ୍ୟ ଓ ସଂହତିର ଈଶ୍ୱର”, “ହେ ପ୍ରଭୁ, ଆଲୋକ ଓ ଜ୍ଞାନର ଈଶ୍ୱର”, “ହେ ପ୍ରଭୁ, ପ୍ରାଚୁର୍ଯ୍ୟ ଓ ଆଧିକ୍ୟର ଈଶ୍ୱର”, “ହେ ପ୍ରଭୁ, ଶକ୍ତି ଓ ସ୍ୱାସ୍ଥ୍ୟର ଈଶ୍ୱର” । ଏହି ମନ୍ତ୍ରମାଳାର ଶେଷ ଧାଡ଼ି ହେଲା, “ହେ ପ୍ରଭୁ, ବିଜୟୀ ସତ୍ୟର ଈଶ୍ୱର” । ଶ୍ରୀମା କହିଥିଲେ ଯେତେବେଳେ ଆମେ ବିଜୟ ଲାଭ କରିବା ଏହି ମନ୍ତ୍ରଗୁଡ଼ିକୁ ପ୍ରକାଶ କରିବା ।

ଥରେ ଆଶ୍ରମର ପ୍ଳୁ-ଗ୍ରାଉଣ୍ଡରେ ହେଉଥିବା କୌଣସି ଏକ ସିନେମାରେ ଶ୍ରୀମା ନାରଦଙ୍କ ଦ୍ୱାରା ଉଚ୍ଚାରିତ ‘ନାରାୟଣ’ ‘ନାରାୟଣ’ ମନ୍ତ୍ର ଶୁଣିଥିଲେ ଓ ଏହା ତାଙ୍କୁ ଖୁବ୍ ପ୍ରଭାବିତ କରିଥିଲା । ଆଶ୍ରମର ସାମ୍ବାହିକ ଧ୍ୟାନ ଗୁରୁବାର ଓ ରବିବାରରେ

ଯେଉଁ ମୁ୍ୟଜିକ୍ ରେକର୍ଡ଼ରେ ବାଜେ, ସେଥିରୁ ଗୋଟିକରେ ଶ୍ରୀଚଣ୍ଡୀଙ୍କୁ ଆବାହନ କରାଯାଇ ଥିବାର ଶ୍ଳୋକ ରହିଛି । “ୟା ଦେବୀ ସର୍ବଭୂତେଷୁ ମାତୃ ରୂପେଣ ସଂସ୍ଥିତା, ଯା ଦେବୀ ସର୍ବଭୂତେଷୁ ଶକ୍ତି ରୂପେଣ ସଂସ୍ଥିତା, ଯା ଦେବୀ ସର୍ବଭୂତେଷୁ ଶାନ୍ତି ରୂପେଣ ସଂସ୍ଥିତା” । ଏହି ମନ୍ତ୍ର ସହିତ, “ଓଁ ନମୋ ଭଗବତେ ଶ୍ରୀଅରବିନ୍ଦାୟ, ଓଁ ନମୋ ମୀରାୟିକାୟେ, ଓଁ ଶ୍ରୀଅରବିନ୍ଦଂ ଶରଣଂ ମମ” — ଏସବୁ ମନ୍ତ୍ର ଉଚ୍ଚାରିତ ହେଲେ ଶରୀର ଉପରେ ଏହାର ପ୍ରଭାବ ପଡ଼ିଥାଏ । ଶରୀରର ସମସ୍ତ ଜୀବକୋଷ ସଜାଗ ହୋଇ ଉଠନ୍ତି । ଏହି ମନ୍ତ୍ରସବୁ ଉଚ୍ଚଳ ଧୂପ ଧୂଆଁ ପରି ଉର୍ଦ୍ଧ୍ୱକୁ ଉଠିଯାଏ ଓ ଫୁଲ ଭଳି ଚାରିଆଡ଼େ ବିଛୁରିତ ହୋଇଯାଏ ।

ଯଦି ତୁମର ବିପଦ ସମୟରେ କୌଣସି ମନ୍ତ୍ର ଆପେ ଆପେ ଉଛୁଳି ପଡ଼େ ତାହାକୁ ନିଜର ମନ୍ତ୍ର ବୋଲି ଜାଣି ରଖିବ । ଏହା ଦୁର୍ଘଟଣାଟିଏ ଘଟିବାକୁ ବନ୍ଦ କରି ଦେଇପାରେ । ସେହି ୧୯୬୨ ମସିହାରେ ଆଉ ଗୋଟିଏ ମନ୍ତ୍ର ଶ୍ରୀମା’ଙ୍କ ନିକଟକୁ ଆସିଥିଲା, “ମହିମା ତବେ ପ୍ରଭୁ ପରମ ଜିତୁର” — (“ମହିମା ମଣ୍ଡିତ ହୁଅ, ହେ ପରମ ବିଜୟୀ”) । ଏହି ମନ୍ତ୍ର ଶ୍ରୀମା’ଙ୍କର ଯୋଗ ପାଇଁ ଏକ ମନ୍ତ୍ର ଥିଲା, ପାର୍ଥିବ ବିଜୟର ମନ୍ତ୍ର ।

ପରବର୍ତ୍ତୀ କାଳରେ ଜୀବନର ଶେଷ ପର୍ଯ୍ୟନ୍ତ ଶ୍ରୀମା ଗୋଟିଏ ମନ୍ତ୍ର ଜପ କରୁଥିଲେ, ତାହା ଶରୀରର ରୂପାନ୍ତର ନିର୍ଦ୍ଦିଷ୍ଟ ମନ୍ତ୍ର ବୋଲି ଶ୍ରୀମା ଉପଲକ୍ଷ୍ମି କରିଥିଲେ । ତାହା ସ୍ୱତଃ ଶ୍ରୀମାଙ୍କ ନିକଟକୁ ଆସିଥିଲା, ଏବଂ ଏହା ଏକ ଶକ୍ତିଶାଳୀ ମନ୍ତ୍ର । “ଓଁ ନମୋ ଭଗବତେ”, ଓଁ ଅର୍ଥ ହେଲା, “ହେ ଭଗବାନ, ତୁମକୁ ଆବାହନ କରୁଛି, ‘ନମୋ’ର ଅର୍ଥ ହେଲା, ‘ମୁଁ ତୁମ ନିକଟରେ ନିଜକୁ ସମର୍ପଣ କରୁଛି’, ‘ଭଗବତେ’ର ଅର୍ଥ ହେଲା, ‘ମୋତେ ଦିବ୍ୟ କରି ଦିଅ ।’ — (I invoke you, I prostrate before you, make me Divine)

ଶ୍ରୀମା ସଦାସର୍ବଦା ଏହି ମନ୍ତ୍ରକୁ ଜପ କରୁଥିଲେ । ଚାଲିଲା ବେଳେ, ଶୋଇଲା ବେଳେ, ବିଶ୍ରାମ କଲା ବେଳେ ଅନ୍ତର ଚେତନାରେ ଏହି ମନ୍ତ୍ର ଉଚ୍ଚାରିତ ହେଉଥିଲା । ଏହି ମନ୍ତ୍ରରେ ଶରୀର ରୂପାନ୍ତର କରିବାର ଶକ୍ତି ରହିଛି, ସେଥିପାଇଁ ଏହି ମନ୍ତ୍ର ଆବୃତ୍ତି କରିବା ମାତ୍ରେ ଶ୍ରୀମାଙ୍କର ଶରୀର ଉପରେ ଆକ୍ରମଣ ହେଉଥିଲା । ବିରୋଧୀଶକ୍ତିମାନେ ଏହି ପୃଥିବୀର ରୂପାନ୍ତର ଚାହାନ୍ତି ନାହିଁ, ତେଣୁ ଏହି ମନ୍ତ୍ରକୁ ବାଧା ଦେଉଥିଲେ ।

ନବଜ୍ୟୋତି

ଶ୍ରୀମା କିନ୍ତୁ ଖୁବ୍ ଦୃଢ଼ ରହିଥିଲେ । କହୁଥିଲେ, ବିଜୟ ଆସିବା ପର୍ଯ୍ୟନ୍ତ ଏହି ମନ୍ତ୍ରକୁ କୋଟି କୋଟି ଥର ଆବୃତ୍ତି କରି ପାରିବେ । ଶ୍ରୀମା ବିଭିନ୍ନ କର୍ମ ନିମିତ୍ତ ଏହି ମନ୍ତ୍ରକୁ ଭିନ୍ନ ଭିନ୍ନ ଢଙ୍ଗରେ ଆବୃତ୍ତି କରିଥା'ନ୍ତି ଏବଂ ଏହା ସଙ୍ଗେ ସଙ୍ଗେ କ୍ରିୟା କରିଥାଏ ।

କିନ୍ତୁ ଏହି ମନ୍ତ୍ରଟିର ସର୍ବୋତ୍ତମ ଓ ସର୍ବଶ୍ରେଷ୍ଠ ଉପଯୋଗିତା ହେଲା ଏହା ଭୌତିକ ମାନସ (Physical Mind) ଉପରେ କ୍ରିୟା କରେ । ମା'ଙ୍କର ଉପଲକ୍ଷି ହୋଇଥିଲା ଯେ ମଣିଷର ଜୀବକୋଷରେ ଚାରିଟି ଆବରଣ ରହିଛି । ବିଶୁଦ୍ଧ ଜୀବକୋଷଗତ ମନ (Cellular Mind) ଉପରେ ରହିଛି ଏହି ଭୌତିକ ମାନସ — ଏହା ଭିତରେ ଜୀବନର ସବୁପ୍ରକାର ଭୟ, ଆତଙ୍କ, ହତାଶାବୋଧ ଓ ନାନାଦି ଘଟଣା ଓ ଅଭିଜ୍ଞତାକୁ ବାରଂବାର ପୁନରାବୃତ୍ତି କରିବାର ଅଭ୍ୟାସ ରହିଛି । ଏହା ଉପରେ ରହିଛି ଇନ୍ଦ୍ରିୟଗତ ମନ (Sensory Mind), ତା' ଉପରେ ଆବେଗଗତ ମନ (Emotional Mind) ଏବଂ ଶେଷରେ ରହିଛି ବୌଦ୍ଧିକ ମନ (Intellectual Mind) । ବୌଦ୍ଧିକ ମନ, ଆବେଗଗତ ମନ, ଇନ୍ଦ୍ରିୟଗତ ମନକୁ ରୂପାନ୍ତର କରିବା ପାଇଁ ଯେଉଁ ସାଧନା ସମ୍ଭବରେ ଶ୍ରୀମା କହିଛନ୍ତି ତାହା କଷ୍ଟକର ହେଲେହେଁ ଭୌତିକ ମନର ରୂପାନ୍ତର ସବୁଠାରୁ ବଳି କଷ୍ଟକର, କାରଣ ଏହା ଖୁବ୍ ଅବାଧ । ଅଥଚ ଏହାର ରୂପାନ୍ତର ନ ଘଟିଲେ ଶରୀରର ବିଶୁଦ୍ଧ ଜୀବକୋଷର ମନ ସ୍ତରରେ ପହଞ୍ଚି ହେବ ନାହିଁ, ଏବଂ ଏହାହିଁ ଅତିମାନସିକ ସତ୍ତାର ଶରୀର ଗଠନ କରିବ । ଏହି ଭୌତିକ ମାନସର ରୂପାନ୍ତର ନିମିତ୍ତ ଶ୍ରୀମା ଏହାକୁ ବିଶେଷ ଓ ନିର୍ଦ୍ଦିଷ୍ଟ ଭାବରେ ବୁଝାଇ ଦେଇଥିଲେ । ଭୌତିକ ମାନସ ଗୋଟିଏ କଥାକୁ ପୁନରାବୃତ୍ତି କରୁଥାଏ । ମନେ କର ଶରୀରର କୌଣସି ସ୍ଥାନରେ ଛୋଟ ଭାତୁଡ଼ିଟିଏ

ଉଠିଲା, ଏହି ମନହିଁ ସଙ୍ଗେ ସଙ୍ଗେ ଭୟ ପାଏ, “ଏହା କର୍କଟ ରୋଗ ହୋଇ ନଥିବ ତ ?” ଏହି କଥାକୁ ସେ ପୁନରାବୃତ୍ତି କରୁଥାଏ ଓ ଶେଷରେ ଏହା ସତ୍ୟରେ ପରିଣତ ହୁଏ । ଆଜି କେଉଁଠାରେ ଝୁଣ୍ଟି ପଡ଼ିଥିଲେ ସଦାବେଳେ ଏହି ମନହିଁ ପୁନରାବୃତ୍ତି କରେ, “ମୁଁ ପୁଣି ନିଶ୍ଚୟ ପଡ଼ିଯିବି” ଓ ଶେଷରେ ଏହା ସତ୍ୟ ହୋଇଯାଏ । ଯାହା ସ୍ଥୂଳ ଜୀବନରେ ସତ୍ୟ ହୋଇଯାଏ ତାହାକୁ ଆଉ ପରିବର୍ତ୍ତିତ କରି ହୁଏନା । ଏପରିକି ଜୀବନରେ ମୃତ୍ୟୁ ମଧ୍ୟ ଅବଶ୍ୟତା ସତ୍ୟ ହୋଇଯାଇଛି । କିନ୍ତୁ ଅତିମାନସ ଜଗତରେ ତାହା ମଧ୍ୟ ରୂପାନ୍ତରିତ ହେବ । ମୃତ୍ୟୁର ଭୟାନକ ଅବବୋଧ ଆଉ ସତ୍ୟ ହୋଇ ରହିବ ନାହିଁ । ଭୌତିକ ମାନସର ଆବରଣରେ ଜୀବନର ସମସ୍ତ ସଂଘର୍ଷର ଛାପ ରହିଯାଇଛି, ତେଣୁ ଏହା ପରାସ୍ତବାଦୀ, ହତାଶାବାଦୀ । ଯଦି ଆମେ ନିଜର ଜୀବକୋଷ ସମ୍ଭବରେ ସଚେତନ ହେବା, ଏହି ମନ୍ତ୍ରଟିକୁ ନିରବଚ୍ଛିନ୍ନ ଭାବରେ ଉଚ୍ଚାରଣ କରିବା ତେବେ ଆମର ଭୌତିକ ମାନସ ଏହି ମନ୍ତ୍ରଟିକୁ (ଯାହାକି ଏକ ଚରମ ଅସ୍ଥିବାଚକ ଦିବ୍ୟ ମନ୍ତ୍ର) ଗ୍ରହଣ କରି ନେବ ଓ ସର୍ବଦା ତାହାକୁ ସ୍ମରଣ କରୁଥିବ । ଜୀବକୋଷ ଉପରେ ରହିଥିବା ଅନ୍ୟାନ୍ୟ ଆବରଣଗୁଡ଼ିକ ପରିଚ୍ଛନ୍ନ ହୋଇଗଲା ପରେ ଏହି ଭୌତିକ ମାନସ ମଧ୍ୟ ପୋଛି ହୋଇଯିବ, ତା'ପରେ ଏକ ବିଶୁଦ୍ଧ ଜୀବକୋଷ ରହିବ ଯାହା ଦ୍ଵାରା ନୂତନ ଅତିମାନସ ସତ୍ତାର ଶରୀର ଗଠିତ ହେବ ।

ଏସବୁ ସମ୍ଭବ ହେବା ପାଇଁ ବର୍ଷ ବର୍ଷ ଲାଗିଯିବ । କିନ୍ତୁ ଆମେ ମନ୍ତ୍ର ଜପକୁ ଏହି ଅନନ୍ତ ଯାତ୍ରା ପଥର ଅପରିହାର୍ଯ୍ୟ ଅବଲମ୍ବନ ଭାବରେ ଧରି ରଖିବାକୁ ହେବ ଓ ପୂର୍ଣ୍ଣଯୋଗର ଶେଷ ପର୍ଯ୍ୟାୟର ସମ୍ପୂର୍ଣ୍ଣତା ନିମିତ୍ତ ଆମର ଆତ୍ମାକୁ ପ୍ରସ୍ତୁତ ରଖିବାକୁ ହେବ । ✚

“ଯଥାର୍ଥରେ ଯେଉଁମାନେ ମନ୍ତ୍ରଜପ କରନ୍ତି ଓ ଯେଉଁମାନେ କରନ୍ତି ନାହିଁ, ସେମାନଙ୍କ ମଧ୍ୟରେ ଥିବା ପାର୍ଥକ୍ୟକୁ ତୁମେ ତରକ୍ଷଣାର୍ ଦେଖି ପାରିବ । ଯେଉଁମାନେ ମନ୍ତ୍ରଜପ କରନ୍ତି ନାହିଁ ସେମାନଙ୍କର ଧ୍ୟାନ ତଥା ଏକାଗ୍ରତାର ଦୃଢ଼ ଅଭ୍ୟାସ ଥିଲେ ବି ସେମାନଙ୍କ ଚତୁଃପାର୍ଶ୍ଵରେ କିଛି କୁହୁଡ଼ିଆ ଓ ଅସ୍ପଷ୍ଟତା ରହିଥାଏ । ଅନ୍ୟ ପକ୍ଷରେ ଯେଉଁମାନେ ଜପ କରନ୍ତି ସେମାନଙ୍କୁ ଜପ ଦ୍ଵାରା ସୁନିଶ୍ଚିତତା, ଘନୀଭୂତତା ଯାହାକି ଏକ ବର୍ମାବୃତ୍ତ (କବଚାବୃତ୍ତ) ସଦୃଶ ପ୍ରାପ୍ତ ହୁଏ । ସେମାନେ ଯେପରି ଶକ୍ତିର ପ୍ରଲେପାବୃତ୍ତ ସଦୃଶ ହୋଇଯାଆନ୍ତି ।”
— ଶ୍ରୀମା

ବିଶ୍ୱଗତ ଆତ୍ମା

ଶ୍ରୀଅରବିନ୍ଦ

ମୁଁ ଏକ ଅଦୃଶ୍ୟ ଆତ୍ମା ଭରିଛି ଯେ ସମଗ୍ର ପ୍ରକୃତି ।
ଅପ୍ରମୋଦ, ଅବିଚଳ ସାକ୍ଷୀ ସେ ଆସୀନ :
ପ୍ରକୃତିର ଶୈଳଶିରେ ସ୍ତବ୍ଧତା ସେ ଅଟେ ଧ୍ୟାନରତ
ସେ ତ ଚକ୍ରାବର୍ତ୍ତ-ଗତି ପ୍ରକୃତିର ବିଶ୍ୱମୟ ଶକ୍ତିର ଅଧୀନ ।

ସାକାର ମନର ସୀମା ଦେଇଛି ତୁଟାଇ
ନୁହେଁ ଆଉ ମୁହିଁ ଏକ ଆତ୍ମାର ବିଗ୍ରହ ।
ନୀହାରିକାମାନଙ୍କର ରୂପରେଖା କ୍ଳମମାନ ମୋ ଭିତରେ ଥାଇ;
ମୋ ବିରାଟ ସମଗ୍ରହିଁ ବିଶ୍ୱ-ସମାରୋହ ।

ପଲ୍ଲୀ-ପରିସରେ ଆଉ ମହାଦେଶେ ଯେ ପ୍ରାଣ-ପ୍ରବାହ, ସେ ପ୍ରାଣ ମୋହର,
ପୃଥିବୀର ଯନ୍ତ୍ରଣା ମୁଁ, ମୁଁ ତାହାର ଆନନ୍ଦ ସ୍ୱୟନ;
ଶୋକେ ଓ ସନ୍ତୋଷେ ମୁହିଁ ଅଂଶ ନିଏ ସକଳ ଜୀବର
ଅନୁଭବ କରେ ମୁହିଁ ଆତ୍ମାତ ଓ ରୁମ୍ଭନର ପ୍ରତି ସଂଘଟନ ।

ଉଦାସୀନ, ସହେ ମୁହିଁ ପ୍ରତି ଭାବଭଙ୍ଗୀ ଆଉ କ୍ରିୟା ଓ ଚିନ୍ତନ;
ନିଃଶବ୍ଦ ଆନନ୍ଦ୍ୟ ମୋର ମହାକାଳ ବିହାର-ପ୍ରାଙ୍ଗଣ ।

[ଶ୍ରୀଅରବିନ୍ଦଙ୍କ ରଚିତ ‘The Cosmic Spirit’

କବିତାର ଭାଷାନ୍ତର]

ଅନୁବାଦ : ଶ୍ରୀ ରବୀନ୍ଦ୍ର କୁମାର ପାଢ଼ୀ ❖

I always look upward. Beauty, Peace, Light are there, they are ready to come down. So, always aspire and look up, in order to manifest them upon this earth.

(CWM. Vol. 13. p. 68)

—The Mother

ମୁଁ ସବୁବେଳେ ଉର୍ଦ୍ଧ୍ୱରେ ଦୃଷ୍ଟି ନିବନ୍ଧ କରେ । ସେହିଠାରେହିଁ ସୌନ୍ଦର୍ଯ୍ୟ, ଶାନ୍ତି, ଆଲୋକ ରହିଛନ୍ତି । ସେଗୁଡ଼ିକ ଅବତରଣ ଲାଗି ପ୍ରସ୍ତୁତ ହୋଇ ରହିଛନ୍ତି । ତେଣୁ ପୃଥିବୀପୃଷ୍ଠରେ ସେଗୁଡ଼ିକର ଅଭିବ୍ୟକ୍ତି ସମ୍ଭବ ହେବା ପାଇଁ ତୁମେ ଅନୁକ୍ଷଣ ଅଭୀଷ୍ଟା ରଖିବ ଓ ଉର୍ଦ୍ଧ୍ୱଦୃଷ୍ଟା ହେବ ।

(ମାତୃରଚନାବଳି, ଭାଗ ୧୩, ପୃ. ୬୫)

— ଶ୍ରୀମାତା

ହେଉଛି ମାତୃ ମହାମନ୍ତ୍ର । ତାଙ୍କ ଦିବ୍ୟଦୃଷ୍ଟିରେ ମା'ହିଁ ଚେତନାର
ଅମୃତ ଦିଗନ୍ତ । ମହାକାବ୍ୟ 'ସାବିତ୍ରୀ'ରେ ଏହି ଅମୃତମୟତା
ବେଶ୍ ସୁସ୍ପଷ୍ଟ । ମହାଯୋଗୀଙ୍କ ଅନୁପମ ଭାଷାରେ :-

“The undying Truth appeared,
the enduring Power
Of all that here is made and then destroyed,
The Mother of all godheads and all strengths
Who, mediatrix, binds earth to the Supreme.”

(Savitri, P. 313)

ଅର୍ଥାତ୍ :

“ସୃଷ୍ଟି ଯା' ଏଠାରେ ହୁଏ, ପୁଣି ଯା' ବିନଷ୍ଟ
ହୁଏ ତା'ର ଅବିନାଶୀ ସତ୍ୟ ପ୍ରକଟିତ,
ଆବର ତା' ଶକ୍ତି ଯାହା ରହେ ଚିରକାଳ ।
ନିଃଶେଷ ଦେବତା ଶକ୍ତି, ଆଦିମାତା ସେ ଯେ
ମଧ୍ୟମ୍ଭାରୁପିଣୀ ଯୋଡ଼େ ପୃଥିବୀକୁ ଆମ
ପରାପୂର ତତ୍ତ୍ୱ ସଙ୍ଗେ;...”

(ସାବିତ୍ରୀ, ପଦ୍ୟାନୁବାଦ, ଶ୍ରୀ ନିମାଇ ଚରଣ ମହାପାତ୍ର)

ଏବଂ ଯାହାଙ୍କ ଭିତରେ ସାକାର ଓ ନିରାକାର ପୂର୍ଣ୍ଣ ସମନ୍ୱିତ :

“The Formless and the Formed were
joined in her:.”

(ibid, P.-314)

ଜଗତ୍ ଓ ଜୀବନର କଳ୍ୟାଣ ପାଇଁ ଦିବ୍ୟ ଜନନୀ
ଶ୍ରୀମା ମାନୁଷୀ ରୂପରେ ଅବତରଣ କରିଛନ୍ତି । ରକ୍ଷି କବିଙ୍କ
ଉକ୍ତିରେ -

“A WORLD'S desire
compelled her mortal birth.”

(ibid, P. 22)

ଅର୍ଥାତ୍ :

“ବାଧ କରିଥିଲା ଏକ ବିଶ୍ୱର ଆତ୍ମହା
ସାବିତ୍ରୀଙ୍କ ଜନ୍ମ ଏଥୁ ମର୍ତ୍ତ୍ୟ ଜଗତରେ ।”

(ସାବିତ୍ରୀ, ପଦ୍ୟାନୁବାଦ, ଶ୍ରୀ ନିମାଇ ଚରଣ ମହାପାତ୍ର)

At the head she stands of birth
and toil and fate,
In their slow round the cycles
turn to her call;

Alone her hands can change
Time's dragon base.

Hers is the mystery the Night conceals;
The spirit's alchemist energy is hers;
She is the golden bridge, the wonderful fire.
The luminous heart of the Unknown is she,
A power of silence in the depths of God;
She is the Force, the inevitable Word,
The magnet of our difficult ascent,
The Sun from which we kindle all our suns,
The Light that leans from
the unrealised Vasts,
The joy that beckons from the impossible,
The Might of all that never yet
came down.

All Nature dumbly calls to her alone
To heal with her feet the
aching throb of life”

(Savitri, P. 314)

“ଶିରୋଭାଗେ ଉଭା ସେ ଯେ ଜନନୀ, ପ୍ରୟାସ
ନିୟତି ଧାରାର; ଘୂରେ ମନ୍ତ୍ରର ଗତିରେ,
ଯୁଗତକ୍ର ଡାକେ ତା'ରେ; କେବଳ ତା' କର
ରୂପାନ୍ତର କରିପାରେ ମହାକାଳ-କୁଳ-
କୁଣ୍ଡଳିନୀ ମୂଳାଧାର; ମହାନିଶା ତା'ର
ସମାବୃତ କରି ରଖେ ରହସ୍ୟସକଳ;
ଶକ୍ତି ତା'ବହନ କରେ ବ୍ରହ୍ମ-ରସାୟନ;
ହିରଣ୍ମୟ ସେତୁ ସେ ଯେ, ବିଚିତ୍ର ଅନଳ ।
ଭାସ୍ୱର ହୃଦୟ ସେ ଯେ ଅଜ୍ଞାତ ତତ୍ତ୍ୱର ।
ନୀରବତା ଶକ୍ତି ଏକ ପରମ ସଭାର
ଗହନ ଗଭୀରେ; ମହାବୀର୍ଯ୍ୟ ମନ୍ତ୍ରମୟୀ,
ଅୟସ୍କାନ୍ତ ସୁକଠିନ ଆରୋହଣ ପଥେ,
ଆଦିସୂର୍ଯ୍ୟ ପ୍ରଭାରେ ଯା' ହୁଏ ଅନୁଭାତ
ଅପର ସକଳ ରବି, ପରମ ଆଲୋକ
ଆନନ୍ଦ ଯା' ଅପ୍ରକଟ ଦୂର ଉରୁଲୋକୁ
ଆନନ୍ଦ ସେ ଆଶେ ବହି ସଙ୍କେତ ଯା' କାହିଁ

ଦୂର ଅସମ୍ଭବ ଧାମ୍ନୁ, ମହାଶକ୍ତି ସେ ଯେ
ଅବତୀର୍ଣ୍ଣା ଏ ଯାବତ୍ ନ ଥିଲା ଯେ କେବେ ।
ନିର୍ବାକେ ତାକଲ ତା'ରେ ନିଖୁଳ ପ୍ରକୃତି
ପ୍ରଶମିତ କରିବାକୁ ପଦସ୍ପର୍ଶେ ତା'ର
ପ୍ରାଣପୀଡ଼ା ପରିସ୍ପନ୍ଦ; କରିବାକୁ ଭଙ୍ଗ
ମୋହମୁଦ୍ରା ପରିସୁପ୍ତ ମାନବ-ଆତ୍ମାର ।

(ସାବିତ୍ରୀ, ପଦ୍ୟାନୁବାଦ, ଶ୍ରୀ ନିମାଇ ଚରଣ ମହାପାତ୍ର)
ପରମ କରୁଣାମୟୀ ଏଇ ମର୍ତ୍ତ୍ୟମାଟିକୁ ଅବତରି
ଆସିଛନ୍ତି ଏଇ ବେଦନାକ୍ଳିଷ୍ଟ, ଧୂଳିଧୂସରିତ ଧରଣୀରେ
ଦିବ୍ୟଜୀବନର ସୃଷ୍ଟି ସକାଶେ । ମଣିଷର ସମ୍ଭାବନାକୁ ମୂର୍ତ୍ତରୂପ
ଦେବା ପାଇଁ ତାଙ୍କର ପ୍ରାର୍ଥନା, ସାଧନା ତଥା କରୁଣାର ପଗଞ୍ଜର
ନାହିଁ ।

ଏ ପ୍ରସଙ୍ଗରେ ଦିବ୍ୟ-ଜନନୀଙ୍କର ଜାନୁଆରୀ ୭,
୧୯୧୪ରେ ଲିପିବଦ୍ଧ ଦିନଲିପିରୁ କିଛି ଉଦ୍ଧୃତ :

“ହେ ଭଗବାନ ! ସେହି ସମସ୍ତଙ୍କୁ ଶାନ୍ତି ଦିଅ,
ଆଲୋକ ଦିଅ, ସେମାନଙ୍କ ଅନ୍ଧ ଚକ୍ଷୁ ଓ ମେଘାଚ୍ଛନ୍ନ ବୁଦ୍ଧି
ଖୋଲିଦିଅ, ସେମାନଙ୍କ ନିଷ୍ଠଳ ଆତ୍ମପାତ୍ତନ ଓ ନିରର୍ଥକ ଦୁର୍ଲ୍ଲଭା
ଶାନ୍ତ କରିଦିଅ । ସେମାନଙ୍କ ନିଜ ଉପରେ ଆବଦ୍ଧ ଦୃଷ୍ଟିକୁ
ଫେରାଇ ଦିଅ, ତୁମ କାର୍ଯ୍ୟରେ ବିନା ହିସାବରେ, ବିନା
ସଙ୍କୋଚରେ ଆତ୍ମୋତ୍ସର୍ଗର ଆନନ୍ଦ ସେମାନଙ୍କୁ ଦିଅ । ତୁମର
ସୁଖମା ସକଳ ବସ୍ତୁ ମଧ୍ୟରେ ବିକଶିତ ହେଉ, ଆଉ ସକଳ
ହୃଦୟରେ ତୁମର ପ୍ରେମ ଜାଗରିତ ହେଉ ଯଦ୍ୱାରା ତୁମର
ଚିରନ୍ତନ ଉନ୍ନତଶୀଳ ବିଧାନ ପୃଥ୍ୱୀ ଉପରେ ସିଦ୍ଧ ହେବ, ଏବଂ
ତୁମର ସୁସଂଗତି ପ୍ରସାରିତ ହେଉ ସେହିଦିନ ପର୍ଯ୍ୟନ୍ତ ଯେଉଁଦିନ
ପର୍ଯ୍ୟନ୍ତ ଶାନ୍ତି ଓ ଶୁଦ୍ଧି ସହ ସକଳ ବସ୍ତୁ ତୁମେହିଁ ହୋଇ ନ
ଯାଇଛ ।

“ଆହା ! ସକଳ ଆଖୁରୁ ଲୁହ ଶୁଖିଯାଉ, ସକଳ
ବେଦନା ଦୂର ହୋଇଯାଉ, ସକଳ ଯନ୍ତ୍ରଣା ମିଳାଇ ଯାଉ,
ସକଳ ହୃଦୟରେ ବିରାଜିତ ହେଉ ସ୍ଥିର ପ୍ରଶାନ୍ତି ଏବଂ ସକଳ
ମଣିଷ ସୁଦୃଢ଼ ହୋଇଉଠନ୍ତୁ ଏକ ଶକ୍ତିଶାଳୀ ନିଃସଂଶୟତାରେ ।
ସଞ୍ଜୀବନୀଧାରୀ ତୁଲ୍ୟ ପ୍ରବାହିତ ହେଉ ସକଳଙ୍କ ମଧ୍ୟରେ
ତୁମର ଜୀବନ, ସକଳେ ତୁମର ଅଭିମୁଖୀ ହୁଅନ୍ତୁ, ଯଦ୍ୱାରା

ତୁମର ଧ୍ୟାନରେ ସେମାନେ ଅର୍ଜନ କରିବେ ଯାବତୀୟ ପ୍ରକାର
ବିଜୟର ଶକ୍ତି ।”

ମା'ଙ୍କ ସହ ଆମେ ଯେତିକି ନିରନ୍ତର ନିବିଡ଼ ଓ ଘନିଷ୍ଠ
ଭାବରେ ଏକାମ୍ନ ହୋଇଯିବା, ସେତିକି ମା'ଙ୍କ ସାନ୍ନିଧ୍ୟ ଅନୁଭବ
କରିବା । ଆମର ଆଚରଣ ଓ ଉଚ୍ଚାରଣକୁ ‘ମା’ ତୁମରି ଇଚ୍ଛା
ପରିପୂର୍ଣ୍ଣ ହେଉ – “Let thy will be done” ଉଚ୍ଚିତ
କେବଳ ନିୟନ୍ତ୍ରଣ କରିବ ନାହିଁ, ପ୍ରତି ମୁହୂର୍ତ୍ତରେ ବରଂ ସ୍ୱୟିତ
କରୁଥିବ । ତାହାହିଁ ହେବ “ସ୍ମରଣ ଓ ସମର୍ପଣ”
“Remember and Offer” । ଏଇ ପରିପ୍ରେକ୍ଷାରେ
ନଭେମ୍ବର ୧୭, ୨୦୧୧ ମସିହାରେ ମା'ଙ୍କର ପବିତ୍ର
“ମହାପ୍ରୟାଣ ଦିବସ ଉପଲକ୍ଷେ ବିତରିତ ବାର୍ତ୍ତା ବେଶ୍
ତାତ୍ପର୍ଯ୍ୟପୂର୍ଣ୍ଣ । ମା'ଙ୍କର ଦିବ୍ୟବାଣୀଟି ଏହିପରି :

“It is a great mistake to think that
physical nearness is the one thing indispensable
for the progress. It will do nothing for you if
you do not establish the inner contact, for
without that you could remain from morning
to night with me and yet you will never truly
meet me. It is only by the inner opening and
contact that you can realise my presence.”

(MCW - 13, P. 78)

ଅର୍ଥାତ୍, “ପ୍ରଗତି ସକାଶେ ଯାହା ଅପରିହାର୍ଯ୍ୟ
ତାହାହେଲା ସ୍ଥୂଳ ସାନ୍ନିଧ୍ୟ, ଏମିତି ଭାବିବା ଏକ ବିରାଟ ଭୁଲ୍ ।
ତୁମେ ଯଦି ଆନ୍ତର ସମ୍ପର୍କ ସ୍ଥାପନ ନ କରିବ, ତେବେ ତାହା
ତୁମ ପାଇଁ କିଛିହିଁ କରିବ ନାହିଁ, କାରଣ ଆନ୍ତର ସମ୍ପର୍କ ବିନା
ତୁମେ ମୋ ସହ ସକାଳୁଁ ରାତି ପର୍ଯ୍ୟନ୍ତ ରହିପାର କିନ୍ତୁ ତା’
ସତ୍ତ୍ୱେ ତୁମେ ସତରେ ମୋତେ ଭେଟିପାରିବ ନାହିଁ । କେବଳ
ମାତ୍ର ଆନ୍ତର ଉନ୍ମାଳନ ଏବଂ ଯୋଗାଯୋଗ ଦ୍ୱାରା ତୁମେ
ମୋ ଉପସ୍ଥିତି ଉପଲକ୍ଷି କରିପାରିବ ।”

— ଶ୍ରୀମା

ଦିବ୍ୟ ଜନନୀଙ୍କର ଉପସ୍ଥିତି ଓ ଉପଲକ୍ଷିତ୍ୱ ଆମର
ଏକାନ୍ତ କାମ୍ୟ ହୋଇରହୁ - ଏତିକି ପ୍ରାର୍ଥନା । ❖

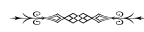

କୁହାଯାଇଥାଏ ଯେ ଆମର ବର୍ତ୍ତମାନ ସୃଷ୍ଟି ହେଉଛି ସପ୍ତମ, ଏବଂ ସପ୍ତମ ହୋଇଥିବାରୁ ଏହା ହେଉଛି ପ୍ରକୃତ ସୃଷ୍ଟି, ଅର୍ଥାତ୍ ଏହା ଶେଷ ସୃଷ୍ଟି, ଏହାକୁ ପୁଣି ଆଉ ଥରେ ଫେରାଇ ନିଆଯିବ ନାହିଁ । ଏହା ରୂପାନ୍ତର ହେବାରେ ଲାଗିଥିବ ଏବଂ ଅଧିକରୁ ଅଧିକ ପୂର୍ଣ୍ଣତା ପ୍ରାପ୍ତ ହେଉଥିବ । ତେଣୁ ତାହାକୁ ଆଉ ଫେରାଇ ନିଆଯିବ ନାହିଁ ।

ପ୍ରଶ୍ନ : ଯାହା କୁହାଯାଇଛି, ତାହା କେତେଦୂର ସତ୍ୟ ?
ଶ୍ରୀମା : ସେକଥା ଆମେ ପରେ ଦେଖିବା !

ପ୍ରଶ୍ନ : କିନ୍ତୁ ଗତ ଛଅ ଥର ଯାକ କ’ଣ ଏହିପରି ଘଟିଥିଲା ?

ଶ୍ରୀମା : ପ୍ରଥମ ଛଅ ଥର, ହଁ ଏହା ସତ୍ୟ । ଏପରିକି ତା’ର କ୍ରମ ମଧ୍ୟ ଦିଆଯାଇଛି, ଯେଉଁ କ୍ରମ ଅନୁସାରେ କାରଣ ପ୍ରତ୍ୟେକ ସୃଷ୍ଟି କେତେକ ବିଶେଷତ୍ୱ ନେଇ ତିଆରି ହୋଇଛି । ଏବଂ ଏହି ବିଶେଷତ୍ୱମାନଙ୍କର କ୍ରମ ଦିଆଯାଇଛି । ମୁଁ ସେସବୁ ଜାଣେ, ମୁଁ ତାହା କେଉଁଠାରେ ଲେଖିଛି । କିନ୍ତୁ ସେସବୁ ବର୍ତ୍ତମାନ ମୋ ପାଖରେ ନାହିଁ । ତେଣୁ ମୁଁ ତାହା ତୁମକୁ ଦେଇପାରିବି ନାହିଁ । କାରଣ ମୁଁ ଭୁଲ୍ କରିପାରେ । କିନ୍ତୁ ଦିନେ ମୁଁ ତୁମକୁ ଦେଖାଇ ପାରିବି ଯେଉଁ କାଗଜରେ ତାହା ଲେଖା ହୋଇଛି । ମୁଁ ଯାହା ଜାଣିଛି ଏହି ଥର ଯେଉଁ ସୃଷ୍ଟି ହୋଇଛି ତାହା ସାମ୍ୟ ଉପରେ ପ୍ରତିଷ୍ଠିତ । କିନ୍ତୁ ଏହା ଏକ ବିଶେଷ ପ୍ରକାରର ସମତା, କାରଣ ଏହା ହେଉଛି ଏକ ପ୍ରଗତିଶୀଳ ସମତା । ଏହା ଏକ ସ୍ୱାଶୁ ସମତା ନୁହେଁ, ଏହା ହେଉଛି ବର୍ତ୍ତମାନ ସୃଷ୍ଟିର ଗୁଣ । ଏହା ହେଉଛି ସମତା, ସେଥିପାଇଁ କୁହାଯାଇଛି ଯେ ଏହି ସୃଷ୍ଟିରେ ଯଦି ପ୍ରତ୍ୟେକ ଜିନିଷ ଉପଯୁକ୍ତ ସ୍ଥାନରେ, ଠିକ୍ ସାମଞ୍ଜସ୍ୟ ରକ୍ଷା କରି ରହିଥିବ ତେବେ ଆଉ କିଛି ଅନିଷ୍ଟ ହେବ ନାହିଁ । ଅନିଷ୍ଟ ଅର୍ଥ କଣ ? — ଏହା ହେଉଛି ସାମ୍ୟ ଅବସ୍ଥାରେ ନ ଥିବା ଅବସ୍ଥା । ଏପରି କିଛି ନାହିଁ ଯାହାକି ନିଜ ଗୁଣ ଯୋଗୁଁ ମନ୍ଦ, କେବଳ ଏହାର ସ୍ଥାନ ଯାହାକି ଭୁଲ୍ ଅର୍ଥାତ୍ ଯାହାକି ଉଚିତ ସ୍ଥାନରେ ନାହିଁ ।

ପ୍ରଶ୍ନ : ତାହାହେଲେ ଅସୁରମାନଙ୍କର ସ୍ଥାନ କେଉଁଠାରେ ?

ଶ୍ରୀମା : ସେମାନଙ୍କୁ ଭଗବାନଙ୍କ ନିକଟକୁ ଫେରାଇ

ନେବା । ଚାରୋଟି ବଡ଼ ବଡ଼ ଅସୁର ଥିଲେ । ସେହି ଚାରୋଟିଙ୍କ ମଧ୍ୟରୁ ଦୁଇ ଜଣଙ୍କର ପରିବର୍ତ୍ତନ ହୋଇଛି । ସେମାନେ ଭଗବତ୍ କାର୍ଯ୍ୟରେ ଅଂଶ ଗ୍ରହଣ କରୁଛନ୍ତି । ଅନ୍ୟ ଦୁଇଜଣ କିନ୍ତୁ ଭଲ ଭାବରେ ନିଜର ଅସୁରତ୍ୱକୁ ଜାଗ୍ରତ୍ ଧରିଛନ୍ତି । ସେମାନେ କେତେଦିନ ପର୍ଯ୍ୟନ୍ତ ଏପରି ଜାଗ୍ରତ୍ ଧରିବେ ଆମେ ସେକଥା ଦେଖିବା । ତାହାହେଲେ ସେମାନଙ୍କର ବାଛିନେବା କଥା — ସେମାନେ ସମସ୍ତ ମଧ୍ୟରେ ପୂରା ସମତା ରକ୍ଷାକରି ପରିବର୍ତ୍ତନ ହୋଇ ସ୍ଥାନ ଗ୍ରହଣ କରିବେ, ନଚେତ୍ ଯେଉଁଠାରୁ ସେମାନଙ୍କର ଉତ୍ପତ୍ତି ହୋଇଥିଲା ସେହିଠାରେ ଲୀନ ହୋଇ ମିଳେଇ ଯିବେ ।

ତାଙ୍କ ଭିତରୁ ଜଣେ ପ୍ରାୟ ପରିବର୍ତ୍ତନ ହେବାକୁ ଚେଷ୍ଟା କରିଥିଲା । ମାତ୍ର ସେ କୃତକାର୍ଯ୍ୟ ହୋଇପାରିଲା ନାହିଁ । ଯେତେବେଳେ ଏହା ହେବାକୁ ଥିଲା ତାହା ତାକୁ ସମ୍ପୂର୍ଣ୍ଣ ଅପ୍ରୀତିକର ବୋଧ ହେଲା । ତେଣୁ ସେ ପରବର୍ତ୍ତୀ ସମୟ ପର୍ଯ୍ୟନ୍ତ ସେହି ପରିବର୍ତ୍ତନକୁ ଘୁଞ୍ଚାଇ ଦେଲା ।

ଅନ୍ୟ ଅସୁରଟି କଥା କହିବାକୁ ଗଲେ, ସେ ଚେଷ୍ଟା କରିବାକୁ ମଧ୍ୟ ପ୍ରତ୍ୟାଖ୍ୟାନ କରେ । ସେ ପୃଥିବୀରେ ଖୁବ୍ ଗୁରୁତ୍ୱପୂର୍ଣ୍ଣ ସ୍ଥାନ ଦଖଲ କରିଛି, କାରଣ ଯେଉଁଠାରେ ଏହି ପରିସ୍ଥିତି ଜାଣି ନାହାନ୍ତି, ସେମାନେ ତାକୁ କହନ୍ତି ‘ରାଷ୍ଟ୍ରମାନଙ୍କର ପ୍ରଭୁ’ । ବାସ୍ତବିକ କିଛି ସମୟ ପୂର୍ବରୁ ମୁଁ ସେହି ଶକ୍ତିମାନଙ୍କ କଥା କହୁଥିଲି, ଯେଉଁମାନେ କି ପୃଥିବୀକୁ ଶାସନ କରୁଛନ୍ତି ଏବଂ କେବେ ହେଲେ ନିଜର ଶାସନକୁ ଛାଡ଼ିବାକୁ ଚାହାନ୍ତି ନାହିଁ । ଲୋକମାନେ ଏଥିରେ ସମ୍ପୂର୍ଣ୍ଣ ସନ୍ତୁଷ୍ଟ — ଏହା ନୁହେଁ ଯେ ଦିନେ ନା ଦିନେ ତା’ର ଶେଷ ଅବସ୍ଥା ଆସି ପହଞ୍ଚିବ ବୋଲି ସେ ଜାଣେ ନାହିଁ, କିନ୍ତୁ ତଥାପି ଯେତେଦିନ ପର୍ଯ୍ୟନ୍ତ ପାରୁଛି ସେ ସର୍ବଦା ସେହି ଦିନକୁ ଘୁଞ୍ଚାଇ ଘୁଞ୍ଚାଇ ଚାଲିଛି ।

କିନ୍ତୁ ସେମାନଙ୍କର ମାନବିକ ପରିସର ନ ଥିବାରୁ ବହୁଦିନ ପର୍ଯ୍ୟନ୍ତ ଏପରି ଭାବରେ ଚାଲିଥିବ, ନୁହେଁ କି ? ଯେତେଦିନ ପର୍ଯ୍ୟନ୍ତ ପୃଥିବୀପୃଷ୍ଠରେ ଏକ ମାନବିକ-ଚେତନା ତାଙ୍କ ପ୍ରଭାବର ଉତ୍ତର ଦେବା ପାଇଁ ପ୍ରସ୍ତୁତ ହୋଇ ରହିଥିବ ସେମାନେ ସେତେଦିନ ପର୍ଯ୍ୟନ୍ତ ରହିବେ । ତେଣୁ ତୁମେ ବର୍ତ୍ତମାନ ସମସ୍ୟାଗୁଡ଼ିକୁ ଅନୁମାନ କରିପାରୁଥିବ ! ବର୍ତ୍ତମାନ ସେମାନେ ବ୍ୟକ୍ତିବିଶେଷଙ୍କ ମାଧ୍ୟମରେ ନୁହେଁ, ରାଷ୍ଟ୍ର ମାଧ୍ୟମରେ ତାଙ୍କର ପ୍ରଭାବକୁ ଜାହିର କରୁଛନ୍ତି । [... ..]

ଏହି ଚାରି ଅସୁରଙ୍କର ମୂଳ ଉତ୍ପତ୍ତି କେଉଁଠାରୁ ହୋଇଛି ତୁମେ ତାହା ଜାଣିଛ କି ? [... ...]

ପ୍ରଶ୍ନ : ଆପଣ କହିଥିଲେ ଚାରିଗୋଟି ଦିବ୍ୟଶକ୍ତି ଅଛି : ପ୍ରେମ, ଆଲୋକ, ସତ୍ୟ ଏବଂ [... ...] ଜୀବନ [... ...] ତା' ପରବର୍ତ୍ତୀ ଅବସ୍ଥାରେ ଏହି ଚାରିଗୋଟି ଶକ୍ତି ଉତ୍ପତ୍ତିକାରୀଙ୍କଠାରୁ ପୃଥକ୍ ହୋଇଗଲେ ଏବଂ ମିଥ୍ୟାରେ ପରିଣତ ହେଲେ

ଶ୍ରୀମା : ହଁ, ଏହା ସେହିପରି କିଛି ! ଏହା ସେହିପରି କିଛି ! ଆଲୋକ କିଂବା ଚେତନା, ଆନନ୍ଦ କିଂବା ପ୍ରେମ, ଜୀବନ ଏବଂ ସତ୍ୟ ।

ତାହା ପରେ ଆଲୋକ କିଂବା ଚେତନା ପରିଣତ ହେଲା ଅନ୍ଧକାର ଏବଂ ନିଶ୍ଚେତନାରେ । ପ୍ରେମ ଏବଂ ଆନନ୍ଦ ହେଲା — ଘୃଣା ଏବଂ ଯନ୍ତ୍ରଣା, ସତ୍ୟ ହେଲା ମିଥ୍ୟା ଏବଂ ଜୀବନ ହେଲା ମୃତ୍ୟୁ । ହଁ, ଏହା ହେଲା ପ୍ରଥମ ଦୁଇ ... କିନ୍ତୁ ସେହି ଅବସ୍ଥାରେ ନୁହେଁ । ପ୍ରଥମଟି ପରିବର୍ତ୍ତିତ ହୋଇ କାର୍ଯ୍ୟ କରେ, କିନ୍ତୁ ସେ ଏକ ମାନବ ଶରୀର ଗ୍ରହଣ କରିବା ପାଇଁ ଅସ୍ୱୀକାର କରିଥାଏ । ସେ କହେ — ତା' କାର୍ଯ୍ୟରେ ଏହା ଏକ ବାଧା ସ୍ୱରୂପ; ସମ୍ଭବତଃ ଦିନେ ନା ଦିନେ ସେ ଏକ ମାନବ ଶରୀର ଧାରଣ କରିବ, କିନ୍ତୁ ବର୍ତ୍ତମାନ ପାଇଁ ସେ ଅଗ୍ରାହ୍ୟ କରୁଛି । ଦ୍ୱିତୀୟଟି ପରିବର୍ତ୍ତିତ ହୋଇଅଛି ଏବଂ ତା' ସ୍ୱେଚ୍ଛାରେ ଲୀନ ହୋଇଯାଇଛି । ସେ ତା' ନିଜ ଉତ୍ପତ୍ତିସ୍ଥଳରେହିଁ ଲୀନ ହୋଇଯାଇଛି । ଏବଂ ଶେଷ ଦୁଇଜଣ ଭଲ ଭାବରେ ନିଜର ପୁରୁଣା ସଭାକୁ ଜାବୁଡ଼ି ଧରିଛନ୍ତି ।

ସେମାନଙ୍କ ଭିତରୁ 'ମୃତ୍ୟୁ' ରୂପ ଗ୍ରହଣ କରିବା ପାଇଁ ଚେଷ୍ଟା କରିଥିଲା । କିନ୍ତୁ ସେ ପରିବର୍ତ୍ତିତ ହୋଇପାରିଲା ନାହିଁ । ସେ ଯେ ଶରୀର ଧାରଣ କରିବାକୁ ଚେଷ୍ଟା କରୁଥିଲା — ଏହା କୃଚିତ୍ର ଦେଖା ଯାଇଥାଏ । ଏହା ଥିଲା ଆଂଶିକ ଭାବରେ, କିନ୍ତୁ ସମ୍ପୂର୍ଣ୍ଣ ଭାବରେ ଶରୀର ଧାରଣ କରିବା ନୁହେଁ । ପୂର୍ଣ୍ଣ ଶରୀର ଧାରଣ ସେମାନଙ୍କ ପକ୍ଷରେ କଷ୍ଟସାଧ୍ୟ । କାରଣ ମାନବ ଶରୀର ଖୁବ୍ କ୍ଷୁଦ୍ର, ମାନବ ଚେତନା ମଧ୍ୟ ଖୁବ୍ କ୍ଷୁଦ୍ର ।

ଅନ୍ୟଟି ସମ୍ପର୍କରେ କହିବାକୁ ଗଲେ ତା'ଠାରୁ ଆସୁଥିବା ଶକ୍ତି କେତେକ ମାନବ ଶରୀରରେ ବେଶ୍ କ୍ରିୟାଶୀଳ । ପୃଥିବୀର ସାମ୍ପ୍ରତିକ ଇତିହାସରେ ସେ ଏକ ବିରାଟ ଭୂମିକା ଗ୍ରହଣ କରିଛି !

ପ୍ରଶ୍ନ : ଅସୁରମାନେ କ'ଣ ନିଜ ନିଜ ଭିତରେ କଳହ କରନ୍ତି ନାହିଁ ?

ଶ୍ରୀମା : ହଁ ! ହଁ ! ଆସୁରିକ ପ୍ରଭାବରେ ଥିଲେ ମଣିଷମାନେ ଯେପରି କରିଥା'ନ୍ତି ଠିକ୍ ସେହିପରି । ସେମାନେ ନିଜ ନିଜ ଭିତରେ ସବୁଠାରୁ ଅଧିକ ଶତ୍ରୁତା କରିଥା'ନ୍ତି । ଆମେ ନିଶ୍ଚୟ କହିବା ଏହା ଏକ ଆଶୀର୍ବାଦ, କାରଣ ଯଦି ସେମାନଙ୍କ ଭିତରେ ବୁଝାମଣା ଆଆନ୍ତା, ତେବେ ଘଟଣାସବୁ ବହୁତ ଜଟିଳ ହୋଇଥା'ନ୍ତା । ବୋଧହୁଏ ଏପରି ହୋଇଛି ତା'ର କାରଣ ଏହା ହେଲା ସମତା ରକ୍ଷା କରିବାର ନିୟମ, ଯାହାକି ପୃଥିବୀକୁ ଶାସନ କରୁଛି । ସେମାନଙ୍କର ପ୍ରଭାବ ହ୍ରାସ କରିବା ପାଇଁ ଏପରି କରାଯାଇଛି । କିନ୍ତୁ ତଥାପି ! [... ...]

ପ୍ରଶ୍ନ : କିନ୍ତୁ ବିରୋଧୀ ଶକ୍ତିମାନଙ୍କ ପାଇଁ ମଣିଷ କାହିଁକି ଆକର୍ଷଣର କେନ୍ଦ୍ର ହୋଇଛି ? ସେ ତ ଏତେ ସୀମିତ !

ଶ୍ରୀମା : ହଁ । ସେମାନେ ଅବଶ୍ୟ ସାଧାରଣତଃ କୌଣସି ଜଣେ ମଣିଷ ଉପରେ କାର୍ଯ୍ୟ କରନ୍ତି ନାହିଁ । କିନ୍ତୁ ସେମାନେ ପାର୍ଥବ ବାତାବରଣକୁ ଅଧିକାର କରିବାକୁ ଚେଷ୍ଟା କରନ୍ତି; ବୁଝି ପାରିଲ, ଏବଂ ସେମାନେ ମଣିଷମାନଙ୍କୁ ଅଧିକାର ନକଲେ ପାର୍ଥବ ବାତାବରଣକୁ ଅଧିକାର କରିପାରିବେ ନାହିଁ; କାରଣ ମଣିଷ ଭିତରେହିଁ ସବୁଠାରୁ ଉଚ୍ଚତମ ପାର୍ଥବ ଶକ୍ତି ପ୍ରକାଶିତ ହେଉଅଛି । ଏକ ମାନବ ଶରୀରକୁ ପରିବର୍ତ୍ତନ କରିବା ବିଷୟ, ତାହା ବାସ୍ତବିକ ... ତା'ର ଉତ୍ତର ବଡ଼ ସରଳ । ତାହାର କାରଣ ହେଲା — ମଣିଷ ଭିତରେ ଏକ ଚୈତ୍ୟସତ୍ତା ରହିଛି ଏବଂ ଏପରି କୌଣସି ଅସୁର ନାହିଁ ଯେକି ଅନାଦି କାଳ ପର୍ଯ୍ୟନ୍ତ ଚୈତ୍ୟସତ୍ତାର ପ୍ରଭାବକୁ ପ୍ରତିରୋଧ କରିପାରିବ । ଯେତେଦୂର ପାରେ ସେ ସମର୍ପଣ କରି ନିଜକୁ ଘନିଷ୍ଠଭାବେ ବାନ୍ଧି ରଖିବା ପାଇଁ ପ୍ରତ୍ୟାଖ୍ୟାନ କଲେ ମଧ୍ୟ, ସେ ତାହା ପାରିବ ନାହିଁ । କାରଣ ଏହାହିଁ ହେବ ସେମାନଙ୍କର ଅସ୍ତିତ୍ୱକୁ ନିଶ୍ଚିତରୂପେ ଅସ୍ୱୀକାର କରିବା ।

୧୬ ଜୁନ, ୧୯୫୪
(M.C.W., Vol. 6, pp. 170-74)

ଅନୁବାଦ : ଶ୍ରୀମତୀ ପ୍ରୀତି ପଟ୍ଟନାୟକ ✚

ଦଶ ମହାବିଦ୍ୟା

ଭାରତର ପ୍ରାଚୀନ ପରମ୍ପରାରେ ତନ୍ତ୍ର-ସାଧନା ଓ ଶକ୍ତି-ଉପାସନାର ଏକ ବିଶେଷ ସ୍ଥାନ ରହିଆସିଛି । ତାହାର ଏକ ବିଶିଷ୍ଟ ଅଙ୍ଗ ହେଉଛି ଦଶ ମହାବିଦ୍ୟା । ସେହି ଏକ ଆଦ୍ୟା ପରାଶକ୍ତି ଦିବ୍ୟଜନନୀଙ୍କର ଯେଉଁ ଅନନ୍ତ ସ୍ୱରୂପ ରହିଛି, ତାହାର ଅସଂଖ୍ୟ ବିଭାବ ଓ ଗୁଣକୁ ରୂପାୟିତ କରୁଥିବା ସ୍ୱତନ୍ତ୍ର ମାତୃମୂର୍ତ୍ତିସବୁକୁ ପୃଥକୀଭୂତ ଭାବେ ପୂଜା ଓ ଆରାଧନା କରାଯାଇଥାଏ । ସେମାନଙ୍କର ପୀଠ, ପୂଜା-ପଦ୍ଧତି ମୁଦ୍ରା, ମନ୍ତ୍ର, ଯନ୍ତ୍ର, ଜପ ଆଦି ସବୁ ମଧ୍ୟ ପୃଥକ୍ ଓ ଭିନ୍ନ ଭିନ୍ନ । ଆରାଧ୍ୟା ଦେବୀ ଓ ସାଧକ ଭିତରେ ଏକ ଅତ୍ୟନ୍ତ ଗୋପନ ଓ ବ୍ୟକ୍ତିଗତ ସଂପର୍କ ଗଢ଼ିଉଠିବା ଉପରେ ଜୋର୍ ଦିଆ ଯାଇଥାଏ । ଯେହେତୁ ମଣିଷର ସ୍ୱଭାବ ଓ ପ୍ରକୃତିରେ ନାନା ଭିନ୍ନତା ଓ ସ୍ୱତନ୍ତ୍ରତା ରହିଥାଏ, ଭିନ୍ନ ଭିନ୍ନ ଆଗ୍ରହ, ରୁଚି ଓ ଆକର୍ଷଣ ଆଦି ରହିଥାଏ, ତେଣୁ ତାହାର ସାଧନାର ଲକ୍ଷ୍ୟ, ଯାତ୍ରାପଥ ଓ ବର-ପ୍ରାର୍ଥନା ତଥା ବର-ପ୍ରାପ୍ତିର ଧାରା ମଧ୍ୟ ଭିନ୍ନ ଭିନ୍ନ ହୋଇଥାଏ । ତେଣୁ ସାଧକର ସ୍ୱଭାବ ଅନୁଯାୟୀ ସ୍ୱୟଂ ସାଧକ ବା ତା’ର ଗୁରୁ ନିରୂପଣ କରିଦିଅନ୍ତି ତା’ର ଇଚ୍ଛା ଓ ଲକ୍ଷ୍ୟ ସିଦ୍ଧିର ମାର୍ଗ — ସେ ଲକ୍ଷ୍ୟ ଆଧ୍ୟାତ୍ମିକ ମୁକ୍ତି ବା ପାର୍ଥିବ ଅଭିଳାଷର ପୂରଣ ଆଦି — ତାହା ଯାହା ବି ହେଉନା କାହିଁକି ।

ତେବେ ସବୁ ଲକ୍ଷ୍ୟ ସିଦ୍ଧିର ମୂଳରେ ରହିଛି କୃପା । ସେହି କୃପା ଓ ଶକ୍ତିର ମୂଳଭସ୍ତ୍ର ହେଲେ ପରମେଶ୍ୱରଙ୍କର ମହାଶକ୍ତି ସେହି ଏକ ଆଦ୍ୟା ଜନନୀ, ଭଗବତୀ ପରମେଶ୍ୱରୀ । ସେହି ଆଦି ମହାବିଦ୍ୟା — ସମସ୍ତ ସୃଷ୍ଟି, ପାଳନ ଓ ସଂହାରର କର୍ତ୍ତ୍ରୀ; ବିଶ୍ୱପ୍ରକୃତିକୁ ଜନ୍ମଦେଇ ତାହାର ରକ୍ଷଣା-ବେକ୍ଷଣର ଭାର ନେଇଥିବା ଓ ତାହାକୁ ଅତିକ୍ରମ କରିଥିବା ପରା ପ୍ରକୃତି । ସେହି ବ୍ରହ୍ମା, ବିଷ୍ଣୁ ଓ ମହେଶ୍ୱର ପ୍ରମୁଖ ଭଗବତ୍ ସ୍ୱରୂପ ଓ ଅନ୍ୟାନ୍ୟ ଦେବଗଣଙ୍କ ଜନ୍ମଦାତ୍ରୀ, ପୁଣି ସେମାନଙ୍କର ଶକ୍ତି ରୂପେ ସୃଷ୍ଟି-ପାଳନ-ସଂହାର କ୍ରିୟାରେ ଆବିର୍ଭୂତ । ସେହି ଅସୁର-ବିନାଶିନୀ ରୂପେ ସୃଷ୍ଟି ଓ ତାହାର କ୍ରମବିକାଶକୁ ସମସ୍ତ ଅପଶକ୍ତିର ପ୍ରାଦୁର୍ଭାବ ଓ ଆକ୍ରମଣରୁ ରକ୍ଷା କରନ୍ତି । ସେହି ଅଭୟ ବରଦାୟିନୀ ରୂପେ ସମସ୍ତ ଜୀବକୁଳକୁ ସେମାନଙ୍କ ପାଇଁ ନିର୍ଦ୍ଧାରିତ ଲକ୍ଷ୍ୟ ପଥରେ ଆଗେଇ ନିଅନ୍ତି । ତାଙ୍କରି ମହାଶକ୍ତିର

ଗୋଟିଏ ଗୋଟିଏ ଦିଗ ବା ଗୁଣ ଓ ବିଭାବର ପ୍ରାଧାନ୍ୟ ନେଇ ଏହି ଦଶ ମହାବିଦ୍ୟାରୂପିଣୀ ଶକ୍ତିମାନେ ଆବିର୍ଭୂତ । ଏହି ଦଶ ମହାବିଦ୍ୟାମାନଙ୍କ ଭିତରେ ତାଙ୍କରି ଶକ୍ତିହିଁ ସଂଚାରିତା ଓ କ୍ରିୟାଶୀଳା । ତାଙ୍କରି ମହାଶକ୍ତି ବ୍ୟକ୍ତିରୂପ ଗ୍ରହଣ କରିଥିବା ଏହି ଦଶ ମହାବିଦ୍ୟାମାନଙ୍କର ପୂଜା, ଆରାଧନା ଓ ସନ୍ତୋଷ ବିଧାନ କରି ସାଧକ ନିଜ ଚେତନାରେ ସେମାନଙ୍କୁ ଆବିର୍ଭୂତ କରାଇଥାଏ, ସେମାନଙ୍କୁ ପ୍ରତ୍ୟକ୍ଷ ଦର୍ଶନ କରିଥାଏ, ଅଭିଳକ୍ଷିତ ବର ପ୍ରାର୍ଥନା କରିଥାଏ ଓ ସେହି ବରପ୍ରାପ୍ତ ହୋଇଥାଏ । କେତେକ ସାଧନାର କ୍ଷେତ୍ରରେ ଏହି ଦଶ ମହାବିଦ୍ୟାମାନଙ୍କ ଭିତରୁ, ସାଧକ ନିଜର ଆରାଧ୍ୟା ଦେବୀଙ୍କ ସହ ଏକାମୃତା ଲାଭକରି ନିଜର ଚେତନା ଓ କର୍ମରେ ତାଙ୍କରି ବିଶେଷ ଗୁଣଗୁଡ଼ିକୁ ପ୍ରକାଶ ଓ ଅଭିବ୍ୟକ୍ତ କରିଥାଏ ଓ ସେହି ମହାବିଦ୍ୟା ସାଧନାରେ ସେ ସିଦ୍ଧି ବୋଲି ଗଣ୍ୟ ହୁଏ । ଆଉ ମଧ୍ୟ କୌଣସି ସାଧକ ଯଦି ଚାହେଁ ତେବେ ସେ ନିଜକୁ କୌଣସି ଗୋଟିଏ ମହାବିଦ୍ୟାର ସାଧନାରେ ଆବଦ୍ଧ ନ କରି ମହାବିଦ୍ୟାର ଅନ୍ୟ ଦେବୀଙ୍କର ମଧ୍ୟ ଆରାଧନା କରିପାରେ ଓ ସେ ସମସ୍ତଙ୍କୁ ଅତିକ୍ରମ କରି ଭଗବତୀ ଜନନୀଙ୍କୁ ଆଦ୍ୟା, ଏକ ଅଦ୍ୱୈତା ପରମା ମହାବିଦ୍ୟାକୁ ଉପାସନା କରିପାରେ ।

ଦଶ ମହାବିଦ୍ୟାର ଦେବୀମାନଙ୍କର ସ୍ୱରୂପ ଓ ଗୁଣାବଳୀର ପରିଚୟ ପାରମ୍ପରିକ କ୍ରମାନୁସାରେ ସଂକ୍ଷେପରେ ପ୍ରଦତ୍ତ ହେଲା : —

(୧) କାଳୀ :

ଅଙ୍ଗର ବର୍ଣ୍ଣ କଳା । ରୂପ ଭୟଙ୍କର ଓ ଶିବଙ୍କର ପୃଷ୍ଠଶାୟୀ ଶରୀରର ବକ୍ଷ ଉପରେ ଦଣ୍ଡାୟମାନା, ଚତୁର୍ଭୁଜା । ତାଙ୍କର ଉର୍ଦ୍ଧ୍ୱ ବାମ ହସ୍ତରେ ଏକ ରକ୍ତରଞ୍ଜିତ ଖଡ୍ଗ ଓ ନିମ୍ନ ବାମହସ୍ତରେ ଏକ ଛିନ୍ନମୁଣ୍ଡ । ଉର୍ଦ୍ଧ୍ୱ ଦକ୍ଷିଣ ହସ୍ତରେ ଅଭୟ ମୁଦ୍ରା ଓ ନିମ୍ନ ଦକ୍ଷିଣ ହସ୍ତରେ ବରଦାନ ମୁଦ୍ରା । ସେ ଉଲଗ୍ନା, ଗଳାରେ ନରମୁଣ୍ଡର ଏକ ମାଳ ଏବଂ ଅଣ୍ଟାରେ ଛିନ୍ନ ନରବାହୁର ଏକ ମାଳ, ତାଙ୍କର କେଶ ମୁକୁଳା ଓ ଅଯତ୍ନ ବିନ୍ୟସ୍ତ; ଅଧିକାଂଶ ବେଳେ ଶ୍ମଶାନ ବା ରଣଭୂମିରେ ଉଭା ହୋଇଥାଆନ୍ତି ।



ମହାବିଦ୍ୟାମାନଙ୍କ ଭିତରେ ତାଙ୍କର ସ୍ଥାନ ପ୍ରଥମ ଓ କେତେକ ଗ୍ରନ୍ଥରେ ଅନ୍ୟ ସମସ୍ତ ମହାବିଦ୍ୟା ତାଙ୍କଠାରୁ ଉତ୍ତମ ବୋଲି ସୂଚିତ ।

(୨) ତାରା :

ଏ ହେଉଛନ୍ତି ଦ୍ଵିତୀୟ ମହାବିଦ୍ୟା । ରୂପ ଓ ଆକୃତିରେ ପ୍ରାୟ କାଳୀଙ୍କ ସଙ୍ଗେ ସମାନ । କୃଷ୍ଣବର୍ଣ୍ଣା, ତାଙ୍କର ବାମପାଦ ଏକ ଶବ ଉପରେ ବା ଶିବଙ୍କ ଉପରେ ସ୍ଥାପିତ, ବ୍ୟାଘ୍ରଚର୍ମ ପରିଧାରିତ; ତାଙ୍କର କେଶ ମୁକୁଳା, ଦୀର୍ଘ ଓ ଅବିନ୍ୟସ୍ତ । ଚତୁର୍ଭୁଜା, ଦୁଇ ବାମହସ୍ତରୁ ଗୋଟିକରେ କୃପାଣ ଓ ତଳଟିରେ ଛିନ୍ନ ମସ୍ତକ, ଦକ୍ଷିଣ ଦୁଇ ହସ୍ତରେ ବର ଓ ଅଭୟ । ଅଧିକାଂଶ ସମୟରେ ଶ୍ଵଶାନର ଚିତା ନିକଟରେ ଦଣ୍ଡାୟମାନା ।

(୩) ସୋଡ଼ଶୀ :

କେତେକ ଗ୍ରନ୍ଥରେ ଲଳିତା, ତ୍ରିପୁର ସୁନ୍ଦରୀ ଓ ରାଜରାଜେଶ୍ଵରୀ ନାମରେ ଏହାଙ୍କୁ ନାମିତ କରାଯାଇଛି । ଏହାଙ୍କର ଅଙ୍ଗକାନ୍ତି ରକ୍ତିମ । ସୋଡ଼ଶ ବର୍ଷ ବୟସ୍କା ଏହି କିଶୋରୀ ସକଳ ଦେବୀଙ୍କ ମଧ୍ୟରେ ଅତ୍ୟନ୍ତ ସୁନ୍ଦରୀ । କେତେକ ବର୍ଣ୍ଣନାରେ ଏହାଙ୍କର ସିଂହାସନକୁ ବ୍ରହ୍ମା, ବିଷ୍ଣୁ, ରୁଦ୍ର ଓ ଯମ ଧାରଣ କରିଥିବାର କୁହାଯାଇଛି । ଆଉ କେତେକ ସ୍ଥାନରେ ଶିବଙ୍କ ନାଭିକମଳରୁ ଉତ୍ପନ୍ନ ଏକ ପଦ୍ମ ଉପରେ ଏହି ଦେବୀ ଆସୀନା ବୋଲି ବର୍ଣ୍ଣିତ ହୋଇଛି, ଯେଉଁଠି ଶିବ ଏହାଙ୍କ ତଳେ ଶାୟିତ । ଏହି ଦେବୀ ନିଜ ଚତୁର୍ଭୁଜରେ ପାଶ, ଅଙ୍କୁଶ, ଧନୁ ଓ ତାର ଧାରଣ କରିଥାଆନ୍ତି । ତାଙ୍କର ଅଙ୍ଗକାନ୍ତି ଉଦାୟମାନ ସୂର୍ଯ୍ୟଙ୍କ ତେଜଃ ପରି ।

(୪) ଭୃବନେଶ୍ଵରୀ :

ସୃଷ୍ଟି ବିଶ୍ଵ, ପଞ୍ଚ ମହାଭୂତ ଓ ବିଶ୍ଵପ୍ରକୃତି ସଙ୍ଗରେ ଏହାଙ୍କର ଶକ୍ତି ଓ ଗତିଶୀଳ ସକ୍ରିୟତାର ଏକତ୍ଵ ଉପରେ ବିଭିନ୍ନ ବର୍ଣ୍ଣନାରେ ଜୋର୍ ଦିଆ ଯାଇଛି । ଉର୍ଣ୍ଣନାଭର ଗର୍ଭରୁ ସୃଷ୍ଟିଚକ୍ର ବା ଅଗ୍ନିରୁ ସ୍ଫୁଲିଙ୍ଗ ଜାତ ହେଲା ପରି ସମଗ୍ର ବିଶ୍ଵପ୍ରକୃତି ଏହାଙ୍କଠାରୁ ଉତ୍ପତ୍ତ । ତ୍ରିଜଗତର ସୃଷ୍ଟି, ସ୍ଥିତି ଓ ପ୍ରଳୟର କର୍ତ୍ତା ରୂପରେ ଚତୁର୍ଭୁଜା ଏହି ଦେବୀ ଗୋଟିଏ ହସ୍ତରେ ଫଳ, ଗୋଟିଏ ହସ୍ତରେ ବରାଭୟର ମୁଦ୍ରା ଓ ଅନ୍ୟ ଦୁଇଟି ହସ୍ତରେ ପାଶ ଓ ଅଙ୍କୁଶ ଧାରଣ କରିଛନ୍ତି ବୋଲି ବର୍ଣ୍ଣିତ । ଏହାଙ୍କର

ସ୍ତନଦ୍ଵୟ ସୁବୃହତ୍ ଓ ସର୍ବଦା ଏଥିରୁ ଦୁଗ୍ଧ କ୍ଷରିତ ହେଉଥାଏ । ଏହାଙ୍କର ବର୍ଣ୍ଣ ବିଦ୍ୟୁତ୍ପ୍ରଭା ପରି ଉଜ୍ଜ୍ଵଳ ଓ ଏହି ଦେବୀ ନିତ୍ୟ- ପ୍ରସନ୍ନା ଓ ସ୍ମିତହାସ୍ୟଯୁକ୍ତା ।

(୫) ଛିନ୍ନମସ୍ତା :

ଖଡ୍ଗ ଦ୍ଵାରା ନିଜ ହସ୍ତରେ ନିଜର ମସ୍ତକ ଛେଦନ କରି ତାହାକୁ ବାମ ହସ୍ତରେ ଥିବା ଏକ ଥାଳି ଉପରେ ରଖିଛନ୍ତି । ନିଜ ମସ୍ତକ ଛେଦନ କରିଥିବା ଖଡ୍ଗଟିକୁ ଦକ୍ଷିଣ ହସ୍ତରେ ଧାରଣ କରିଛନ୍ତି । ନିଜ ଗ୍ରୀବା ଦେଶରୁ ଉଦ୍‌ଗତ ତିନୋଟି ଉର୍ଣ୍ଣମୁଖୀ ରକ୍ତଧାରାରୁ ଗୋଟିଏ କଟା ହୋଇଥିବା ନିଜ ମସ୍ତକର ମୁଖରେ ପଡୁଛି ଓ ଅନ୍ୟ ଦୁଇଟି ଧାରା ନିଜର ପାର୍ଶ୍ଵ ସଖୀମାନଙ୍କ ମୁଖରେ ପଡିତ ହେଉଛି । ଛିନ୍ନମସ୍ତା ଦଣ୍ଡାୟମାନା ହୋଇଛନ୍ତି ମୈଥୁନଯୁକ୍ତ ରତି ଓ କାମଦେବଙ୍କ ଶଯ୍ୟା ଉପରେ । ଏ ଦୁଇଜଣ କେତେବେଳେ ପଦ୍ମ ଉପରେ ବା କେତେବେଳେ ଶ୍ଵଶାନ ଚିତା ଉପରେ ନିଜର ଶୟନ ରଚନା କରିଥାଆନ୍ତି । ଛିନ୍ନମସ୍ତା ଉଲଗ୍ନା ଓ ତାଙ୍କର କେଶ ମୁକୁଳା ।

(୬) ଭୈରବୀ :

ରୂପ ଓ ଆକୃତିରେ ଦେବୀ ଭୈରବୀ ଭୀଷଣୀ ଓ ଭୟଙ୍କରୀ । ଧ୍ୟୁଂସ ଓ ବିନାଶ ହେଉଛି ବିଶ୍ଵକ୍ରିୟାରେ ତାଙ୍କର ଭୂମିକା । ତାଙ୍କର ଅଙ୍ଗକାନ୍ତି ସହସ୍ର ଉଦାୟମାନ ସୂର୍ଯ୍ୟଙ୍କ ତେଜଃ ସଙ୍ଗେ ତୁଳନୀୟ । ସେ ଏକ ଖପୁରିର ମାଳ ଓ ନିଜେ ନିହତ କରିଥିବା ଅସୁରମାନଙ୍କ ଚର୍ମକୁ ବସ୍ତ୍ରରୂପେ ପରିଧାନ କରି ଥାଆନ୍ତି । ତାଙ୍କର ପଦଯୁଗଳ ଓ ସ୍ତନଦ୍ଵୟ ରକ୍ତରେ ରଞ୍ଜିତ । ତାଙ୍କର ଚାରିଟି ହାତରୁ ଗୋଟିକରେ ମାଳା, ଗୋଟିକରେ ପୁସ୍ତକ ଓ ଅନ୍ୟ ଦୁଇଟିରେ ବର ଓ ଅଭୟ ମୁଦ୍ରାଧାରଣ କରି ଥାଆନ୍ତି । ସେ ଶିବାରୁଦ୍ରା ଓ କୋଟରାକ୍ଷୀ ।

(୭) ଧୂମାବତୀ :

ଦୀର୍ଘ ଉଚ୍ଚତା-ବିଶିଷ୍ଟା ଏହି ଦେବୀଙ୍କର ଅଙ୍ଗକାନ୍ତି ମଳିନ ଓ ମୁଖ ଅତ୍ୟନ୍ତ ଗମ୍ଭୀର ଓ ହାସ୍ୟହୀନ । ଅଳଙ୍କାର-ବିହୀନ ହୋଇ ଶୁଭ୍ରବସ୍ତ୍ର ପରିଧାନ କରି ବିଧବାର ବେଶ ଧାରଣ କରିଥା'ନ୍ତି । ତାଙ୍କର ବସ୍ତ୍ର ମଳିନ ଓ କେଶ ଅମତ୍ତ ବିନ୍ୟସ୍ତ । ସେ ଦନ୍ତହୀନା, ତାଙ୍କର ଦୀର୍ଘସ୍ତନ ତଳକୁ ଝୁଲି ପଡିଥାଏ, ତାଙ୍କର ନାସିକା ଦୀର୍ଘ ଓ ବକ୍ର । ସେ ସଦା ସ୍ତ୍ରୀଧାରୀ ଓ

ନବଜ୍ୟୋତି

ତୃଷ୍ଣାତୁରା । ତାଙ୍କର ସ୍ୱଭାବ କଳହପ୍ରିୟ । କାକ ହେଉଛି ତାଙ୍କର ବାହନ ଓ ସେ ରଥାରୁଡ଼ା ମଧ୍ୟ ହୋଇଥା'ନ୍ତି । ବର୍ଷ କଳା, ଚାରି ହାତରେ ତ୍ରିଶୂଳ, ଖଡ୍ଗ, ଏକ ପାତ୍ର ଓ ପାଛୁଡ଼ା କୁଲା ଧରି ଥାଆନ୍ତି ।

ଉପରେ ଆସୀନା ହୋଇ ହସ୍ତରେ ପଦ୍ମପୁଷ୍ପ ଧାରଣ କରିଥା'ନ୍ତି । ଅନ୍ୟ ଦୁଇ ହସ୍ତରେ ବର ଓ ଅଭୟ ମୁଦ୍ରା । ଦେବୀ ଲକ୍ଷ୍ମୀଙ୍କ ସହ ତାଙ୍କର ତାଦାତ୍ମ୍ୟ ଅତି ସ୍ପଷ୍ଟ ।

*

(୮) ବଗଳାମୁଖୀ :

ବକପକ୍ଷୀର ମସ୍ତକ ପରି ମସ୍ତକ ଥିବା ଏହି ଦେବୀ ଏକ ମଣିମୁକ୍ତାଖଚିତ ସିଂହାସନରେ ଉପବିଷା । ଅନେକ ସମୟରେ ଏହି ସିଂହାସନ ଜଳ ମଧ୍ୟରେ ରହିଥାଏ । ସେ ହଳଦୀ ରଙ୍ଗର ଶାଢ଼ି ପିନ୍ଧିଥାଆନ୍ତି, ହଳଦୀ ବର୍ଣ୍ଣ ତାଙ୍କର ପ୍ରିୟରଙ୍ଗ, ହଳଦୀରଙ୍ଗର ପୁଲ ଓ ଉପଚାର ଆଦିରେ ତାଙ୍କୁ ପୂଜା କରାଯାଏ । ଗୋଟିଏ ହାତରେ ଗଦା ଧାରଣ କରି ସେ ଶତ୍ରୁକୁ ସଂହାର କରିବାକୁ ଉଦ୍ୟତ ହୋଇଥିବା ବେଳେ ଅନ୍ୟ ହାତରେ ସେହି ଶତ୍ରୁର ଜିହ୍ୱାକୁ ଚାଣି ଧରିଥାଆନ୍ତି । ତନ୍ଦ୍ରବିଦ୍ୟାର ସ୍ତମ୍ଭନ, ଉଚ୍ଚାଟନ, ମାରଣ, ବଶୀକରଣ ଆଦି ଗୁହ୍ୟବିଦ୍ୟାରେ ପାରଙ୍ଗମ ବୋଲି ସେ ଦେବୀଙ୍କୁ ଗଣ୍ୟ କରାଯାଏ । କେତେକ ବର୍ଣ୍ଣନାରେ ତାଙ୍କୁ ଶବାରୁଡ଼ା ବୋଲି କୁହାଯାଉଥିବା ବେଳେ କେତେକ ସ୍ଥାନରେ ତାଙ୍କର ବାହନ ବକପକ୍ଷୀ ବୋଲି କୁହାଯାଏ ।

ଦଶ ମହାବିଦ୍ୟାମାନଙ୍କର ଏହିସବୁ ନାମ ଓ ବର୍ଣ୍ଣନାରେ ବିଭିନ୍ନ ତନ୍ତ୍ରଶାସ୍ତ୍ରରେ କିଛିଟା ପାର୍ଥକ୍ୟ ରହିଥିଲେ ମଧ୍ୟ ସାଧାରଣତଃ ଉପରୋକ୍ତ ନାମରୂପ ଓ ବର୍ଣ୍ଣନା ବହୁ ଅଧିକ ଭାବରେ ଗୃହୀତ ଓ ପ୍ରଚଳିତ । କେତେକ ଶାସ୍ତ୍ରରେ ଦୁର୍ଗା, ଅନ୍ନପୂର୍ଣ୍ଣା ଓ କାମାକ୍ଷୀଙ୍କୁ ଦଶ ମହାବିଦ୍ୟାରେ ଗ୍ରହଣ କରାଯାଇଛି । ନିରୁତ୍ତର ତନ୍ତ୍ରରେ ମହାବିଦ୍ୟାଙ୍କ ସଂଖ୍ୟା ଅଠର ବୋଲି କୁହା ଯାଉଥିବା ବେଳେ ନାରଦ ପଞ୍ଚରାତ୍ରରେ ସାତ ନିୟୁତ ଅର୍ଥାତ୍ ସତୁରି ଲକ୍ଷ ମହାବିଦ୍ୟା ରହିଥିବା କଥା କୁହାଯାଇଛି ।

ଅଧ୍ୟାତ୍ମବାଦୀ ଯେଉଁ ସାଧକମାନେ ଦିବ୍ୟଜନନୀଙ୍କର ନିତ୍ୟ-ପ୍ରସନ୍ନା, କଲ୍ୟାଣମୟୀ ରୂପର ଆରାଧନା କରିଥାଆନ୍ତି, ସେମାନଙ୍କ ମନରେ ଦଶ ମହାବିଦ୍ୟାରେ ବର୍ଣ୍ଣିତ ଦେବୀଙ୍କର ଭୀଷଣା ଓ ଭୟଙ୍କରୀ ରୂପ ବା ଉଗ୍ର କାମ ଭାବ ଆଦିର ବିସ୍ତୀରଣ ଉଲ୍ଲେଖ ନାନା ପ୍ରଶ୍ନ ଓ କୌତୂହଳ ଜାଗ୍ରତ କରିବା ସ୍ୱାଭାବିକ । କିନ୍ତୁ ମନେରଖିବାକୁ ହେବ ଯେ ପୃଥିବୀରେ ତଥା ଆମ ମନ, ପ୍ରାଣ ଓ ଦେହରେ ରହିଥିବା ନାନା ଅଜ୍ଞାନ ଓ ନିଷ୍ଠେତନାକୁ, କ୍ରିୟାଶୀଳ ନାନା ଅପଶକ୍ତିକୁ ଧ୍ୱଂସ କରି ତାହାକୁ ଦିବ୍ୟତାରେ ରୂପାନ୍ତରିତ କରିବା ପ୍ରକ୍ରିୟାରେ ଦିବ୍ୟଜନନୀଙ୍କୁ ସେଗୁଡ଼ିକ ଭିତରେ ପ୍ରବେଶ କରି, ନିଜ ଭିତରେ ସେଗୁଡ଼ିକର ଉପଦ୍ରବ ଓ ଆକ୍ରମଣକୁ ଗ୍ରହଣ କରି, ସେଗୁଡ଼ିକ ଭିତରେ ସୁପ୍ତ ଓ ନିହିତ ଥିବା ଦିବ୍ୟତାକୁ ଉଦ୍ରେକ ଓ ଉଦ୍ଧୃତ କରିବାକୁ ହୋଇଥାଏ । ତେଣୁ ମା'ଙ୍କର ରୂପାନ୍ତରକାରିଣୀ ଶକ୍ତି ଦଶ ମହାବିଦ୍ୟାଙ୍କର ଏହି ସମସ୍ତ ରୂପ ଓ ଗୁଣକୁ ଧାରଣ କରି ସେହି ଏକ ସଙ୍ଗରେ ଅସୁର-ବିନାଶିନୀ ଓ ବରାଭୟ ପ୍ରଦାୟିନୀ ରୂପ ପ୍ରକଟ କରିବାରେ ଅସ୍ୱାଭାବିକତା କିଛି ନାହିଁ ।

ଉପସ୍ଥାପନା : ଶ୍ରୀ ବିଶ୍ୱମ୍ଭର ସାମନ୍ତ ✚

(୯) ମାତଙ୍ଗୀ :

ମାତଙ୍ଗୀଙ୍କର ବହୁ ବିଭିନ୍ନ ରୂପର ବର୍ଣ୍ଣନା ଅଛି । ସାଧାରଣତଃ ସେ କୃଷ୍ଣବର୍ଣ୍ଣା ଓ ଅତ୍ୟନ୍ତ ସୁନ୍ଦରୀ । ତାଙ୍କର ଦୀର୍ଘକେଶ ଜ୍ୟୋତ୍ସ୍ନାମଣ୍ଡିତ । ସେ ମଣିମୁକ୍ତା ଖଚିତ ସିଂହାସନରେ ଉପବିଷା । ଅତ୍ୟନ୍ତ ସୁନ୍ଦର ବେଶରେ ସୁସଜ୍ଜିତା ଓ ପୁଷ୍ପମାଲ୍ୟ ଧାରଣ କରିଥାଆନ୍ତି । ତାଙ୍କର ଚାରିଟି ହସ୍ତରେ ପାଶ, ଅକ୍ଷୁଣ୍ଣ, ଖଡ୍ଗ ଓ ଗଦା ଶୋଭା ପାଉଥାଏ । ତାଙ୍କର ଚକ୍ଷୁଯୁଗଳର ଆକର୍ଷଣ ସର୍ବଜନଙ୍କୁ ମୋହିତ କରେ ।

(୧୦) କମଳା :

ସ୍ୱର୍ଣ୍ଣାଭ ଅଙ୍ଗକାନ୍ତି ବିଶିଷ୍ଟା ଏହି ଦେବୀ ସୌନ୍ଦର୍ଯ୍ୟ ଓ ତାରୁଣ୍ୟର ମୂର୍ତ୍ତିମତ୍ତ ରୂପ । ଉଭୟ ପାର୍ଶ୍ୱରେ ଦୁଇଟି ହସ୍ତୀ ଛିଡ଼ା ହୋଇ ଏହାଙ୍କ ଉପରେ ଜଳ ବର୍ଷଣ କରୁଥାଆନ୍ତି । ପଦ୍ମ

ଶେଷ ପୃଷ୍ଠା :

ଦିବ୍ୟ ଉପସ୍ଥିତିର ପ୍ରକାଶ ପାଇଁ ବାଟ ଛାଡ଼ିଦେବା

ଶ୍ରୀ ବିଶ୍ଵନର ସାମନ୍ତ

ଏହା ଏକ ଦେବ ମୁହୂର୍ତ୍ତ, କାରଣ ସ୍ଵୟଂ ଭଗବାନ୍, ଭଗବତୀ ଦିବ୍ୟ ଜନନୀଙ୍କ ସହ ଏକତ୍ର ଅବତାର ଗ୍ରହଣ କରିଛନ୍ତି ଓ ପୃଥିବୀପୃଷ୍ଠରେ ଏକ ନୂତନ ଦିବ୍ୟ ଚେତନା ଅତିମାନସ ଚେତନାର ସ୍ଥାପନ ଓ ପ୍ରତିଷ୍ଠା ପାଇଁ କ୍ରିୟା କରି ଚାଲିଛନ୍ତି ଯାହାର ଶେଷ ପରିଣତି ହେବ ଏକ ନୂତନ ରୂପାନ୍ତରିତ ଚେତନା ଓ ଶରୀର ନେଇ ଏହି ଧରାପୃଷ୍ଠରେହିଁ ଏକ ନୂତନ ଅତିମାନବ ଜାତିର ଆବିର୍ଭାବ ।

ତେଣୁ ଆମେ ଏପରି ଏକ ଯୁଗସନ୍ଧିରେ ବାସ କରିବାର ସୌଭାଗ୍ୟ ଓ ସୁଯୋଗ ପାଇଛେ ଯେତେବେଳେ କି ବିବର୍ତ୍ତନରେ ଆଉ ଏକ ନୂତନ ପଦକ୍ଷେପ ପାଇଁ, ଏକ ନୂତନ ଅତିମାନବ ଜାତିର ସୃଷ୍ଟି ପାଇଁ ଭଗବାନଙ୍କ ଶକ୍ତି ପ୍ରତ୍ୟକ୍ଷ ଭାବରେ କ୍ରିୟାଶୀଳ । କ୍ରମବିକାଶର ଯେଉଁ ଯୁଗସନ୍ଧିରେ ମନର ଅବତରଣ ଦ୍ଵାରା ପଶୁ ସ୍ତରକୁ ଅତିକ୍ରମ କରା ହୋଇ ମାନବଜାତିର ଆବିର୍ଭାବ ହୋଇଥିଲା, ବର୍ତ୍ତମାନ ସେହିଭଳି ଏକ ସମୟ, ଯେତେବେଳେ ଅତିମାନସର ଅବତରଣ ଦ୍ଵାରା ମାନବସ୍ତରକୁ ଅତିକ୍ରମ କରାଇ, ବିଶ୍ଵ ପ୍ରକୃତିରେ ଆଉ ଏକ ନୂତନ ଅତିମାନବ ଜାତିର ଆବିର୍ଭାବ ହେବ । ଆଉ ଏକ ଦୃଷ୍ଟିରୁ ଏହା ଅଧିକ ଗୁରୁତ୍ଵପୂର୍ଣ୍ଣ, କାରଣ ସେତେବେଳେ ମନୁଷ୍ୟଜାତିର ଆବିର୍ଭାବ ପାଇଁ ବିଶ୍ଵ ପ୍ରକୃତି ସହ ସଚେତ ସହଯୋଗ ଦେବାକୁ ପଶୁ ଜଗତ ଆଗରେ କୌଣସି ସୁଯୋଗ ନଥିଲା । କିନ୍ତୁ ସଚେତ ମନର ଅଧିକାର ମାନବସମାଜ ଆଗରେ ସେହି ସୁଯୋଗ ରହିଛି ଯାହା ଫଳରେ ଅତିମାନବ ସୃଷ୍ଟି ପାଇଁ ଭଗବାନଙ୍କ ସଙ୍କଳ୍ପ ସହ ସେ ସଚେତ ସହଯୋଗ ଦେଇ ପାରିବ । ମାନବ ଚେତନାର ସେହି ସଚେତ ସହଯୋଗକୁହିଁ ବାସ୍ତବ ରୂପ ଦେବା ପାଇଁ ମାନବ ଶରୀର ଧରି ଶ୍ରୀଅରବିନ୍ଦ ଓ ଶ୍ରୀମା ପୃଥିବୀରେ ଅବତୀର୍ଣ୍ଣ ହୋଇଥିଲେ ଓ ମାନବ ସମାଜକୁ ମନ ଚେତନାର ବହୁ ଉର୍ଦ୍ଧ୍ଵକୁ ଉଠିଯାଇ ଅତିମାନସ ଚେତନାରେ ପହଞ୍ଚିବା ପାଇଁ ଆହ୍ଵାନ ଜଣାଇବା ସଙ୍ଗେ ସଙ୍ଗେ ନିଜର କର୍ମ ଓ ସାଧନା ଭିତର ଦେଇ ସେହି ଦିବ୍ୟ ଚେତନା ଲାଭ କରିବାର ଓ ଭଗବତ୍ ସଙ୍କଳ୍ପ ସହ ସଚେତ ସହଯୋଗର ପଥଟି ମଧ୍ୟ ପରିଷ୍କାର କରି ଦେଇଥିଲେ ।

କିନ୍ତୁ ଯେପର୍ଯ୍ୟନ୍ତ ବିବର୍ତ୍ତନର ସେହି ପରବର୍ତ୍ତୀ ପଦକ୍ଷେପ ଅତିମାନବ ଜାତିର ଆବିର୍ଭାବ ହୋଇ ନାହିଁ ସେ-ପର୍ଯ୍ୟନ୍ତ ଅବତାରଙ୍କ କାମ ଶେଷ ହୋଇ ନାହିଁ । ଅନ୍ୟ କଥାରେ କହିଲେ ସ୍ଥୂଳ ଶରୀର ତ୍ୟାଗ କରିଥିଲେ ମଧ୍ୟ ସୂକ୍ଷ୍ମ ସ୍ତରରେ ଶ୍ରୀଅରବିନ୍ଦ ଓ ଶ୍ରୀମା ଆମମାନଙ୍କ ସଙ୍ଗରେ, ଏହି ପୃଥିବୀ ଚେତନା ଓ ବାତାବରଣରେ ଜାଗ୍ରତ୍, ଜୀବନ୍ତ ଓ ପ୍ରତ୍ୟକ୍ଷ ଭାବରେହିଁ ରହିଛନ୍ତି ଓ ଆମ ଉପରେ ତାଙ୍କର କୃପା ଓ ଶକ୍ତି ଅବିରାମ ବର୍ଷଣ କରି ଚାଲିଛନ୍ତି । ନାନା ବାଧାବିଘ୍ନ ଓ ବିପଦକୁ ଅତିକ୍ରମ କରାଇ ଆମମାନଙ୍କୁ ଆଗେଇ ନେଇ ଚାଲିଛନ୍ତି ଅତିମାନସ ଚେତନାର ସିଦ୍ଧି ପଥରେ । ଶ୍ରୀମା’ଙ୍କ ଭାଷାରେ, “Sri Aurobindo is constantly among us and reveals himself to those who are ready to see and hear him.” “ଶ୍ରୀଅରବିନ୍ଦ ଆମମାନଙ୍କ ମଧ୍ୟରେ ନିରନ୍ତର ରହିଛନ୍ତି ଏବଂ ଯେଉଁମାନେ ତାଙ୍କୁ ଦେଖିବା ପାଇଁ ଓ ଶୁଣିବା ପାଇଁ ପ୍ରସ୍ତୁତ ସେମାନଙ୍କ ଆଗରେ ସେ ନିଜକୁ ପ୍ରକାଶ କରନ୍ତି ।”

ଆମ ସାଧନାର ପ୍ରଧାନ କଥା ହେଲା ଶ୍ରୀଅରବିନ୍ଦ ଓ ଶ୍ରୀମାଙ୍କର ସେହି କୃପା ଓ ଶକ୍ତି ସମ୍ପର୍କରେ ସଚେତ ହେବା ଓ ଏକ ନିଃଶେଷ ସମର୍ପଣ ତଥା ଆତ୍ମନିବେଦନର ଭାବ ନେଇ, ବିଶ୍ଵସ୍ତ ଓ ଅନୁଗତ ଭାବରେ ତାଙ୍କର ପ୍ରଦର୍ଶିତ ମାର୍ଗକୁ ଅନୁସରଣ କରିବା ।

କୁହାଯାଇଥାଏ ଯେ ଧର୍ମର ଗ୍ଳାନି ଘଟିଲେ, ସେହି ଧର୍ମ-ସଙ୍କଟ ସମୟରେ ଭଗବାନ୍ ଅବତାର ଗ୍ରହଣ କରନ୍ତି ଓ ସମସ୍ତ ବାଧାବିଘ୍ନ ଦୂର କରିଦେଇ ଧର୍ମାଚରଣର ପଥକୁ ପ୍ରଶସ୍ତ କରି ଦିଅନ୍ତି ଓ ସତ୍ୟ ଧର୍ମର ନୂତନ ପଥ ଖୋଲି ଦିଅନ୍ତି । କିନ୍ତୁ ବର୍ତ୍ତମାନ ଆମେ ଯେଉଁ ଯୁଗରେ ବାସ କରୁଛୁ ତହିଁରେ କେବଳ ଧର୍ମର ଗ୍ଳାନି ଓ ସଙ୍କଟ ନୁହେଁ, ଦେଖା ଦେଇଛି ଏକ ବିବର୍ତ୍ତନର ସଙ୍କଟ । ଆଜି ମଣିଷ ପାଇଁ, ସାରା ପୃଥିବୀ ପାଇଁ ଯେଉଁ ଅଲଘ୍ୟ ସମସ୍ୟାସବୁ ଦେଖା ଦେଇଛି ମଣିଷ ତା’ର ସର୍ବୋଚ୍ଚ ମନର ଚେତନା ନେଇ ମଧ୍ୟ ସେଗୁଡ଼ିକର ସମାଧାନ କରିବାକୁ ସମ୍ପୂର୍ଣ୍ଣ ଅକ୍ଷମ । ଅଜସ୍ର ଅନୁଭୂତି ଭିତର ଦେଇ ଏହା ପ୍ରମାଣିତ ।

ମଣିଷ ସେହି ମନପ୍ରଧାନ ମଣିଷଟିଏ ହୋଇ ରହିଥିବା ପର୍ଯ୍ୟନ୍ତ ତା'ର ବ୍ୟକ୍ତି ଜୀବନର, ସାମୂହିକ ବିଶ୍ୱ ଜୀବନର କୌଣସି ସମସ୍ୟାର ପ୍ରକୃତ ସମାଧାନ କରି ପାରିବ ନାହିଁ । ତା' ଆଗରେ ଏକମାତ୍ର ବାଟ ହେଉଛି ମନୁଷ୍ୟକୁ ଅତିକ୍ରମ କରି ମନର ଉର୍ଦ୍ଧ୍ୱରେ ରହିଥିବା ଅତିମାନସ ଚେତନାରେ ପହଞ୍ଚିବା ଓ ସେହି ଦିବ୍ୟ ଚେତନାରେ ପ୍ରତିଷ୍ଠିତ ହୋଇ ସଂସାର ଜୀବନରେ ସାର୍ଥକ ଅଂଶ ଗ୍ରହଣ କରିବା । ଏହାହିଁ ବିବର୍ତ୍ତନର ସଙ୍କଟକୁ ଦୂର କରି ପୃଥିବୀ ଉପରେ ଏକ ନୂତନ ଅତିମାନସ ଜାତିର ଆବିର୍ଭାବର ପଥକୁ ସୁଗମ ଓ ପ୍ରଶସ୍ତ କରିବ । କିନ୍ତୁ ଏହି କାମଟି ମଣିଷ କ'ଣ ତା'ର ମନର ସୀମା ଦ୍ୱାରା ଆବଦ୍ଧ ଚେତନା ଦ୍ୱାରା କରିବାକୁ ସମର୍ଥ ? ଆଦୌ ନୁହେଁ । ସେଇଥିପାଇଁ ସ୍ୱୟଂ ଭଗବାନ ଅବତାର ଗ୍ରହଣ କରିଛନ୍ତି ମଣିଷ ଆଗରେ ଚୈତ୍ୟ, ଆଧ୍ୟାତ୍ମିକ, ଅତିମାନସ ଆଦି ଦିବ୍ୟ ଚେତନାର ନୂତନ ଦ୍ୱାରସବୁ ଖୋଲି ଦେବା ପାଇଁ; ଯାହା ଫଳରେ ସେ ସେହିସବୁ ଦିବ୍ୟ ଚେତନାରେ ପ୍ରବେଶ କରି, ତାହାକୁ ଧାରଣ କରି ନିଜର ମାନୁଷୀ ସତ୍ତାକୁ କ୍ରମଶଃ ରୂପାନ୍ତରିତ କରିବା ଏକ ଦିବ୍ୟ ଅତିମାନସ ସତ୍ତାରେ । ତେଣୁ ଧର୍ମର ଗ୍ଳାନି ବା ସଙ୍କଟ ଦୂର କରିବାକୁ ଭଗବାନଙ୍କର ଅବତାର ଗ୍ରହଣ ଯେ କେତେ ମହତ୍ତ୍ୱପୂର୍ଣ୍ଣ ତାହାକୁ ଆମ ମନ କଳନା କରିପାରିବ ନାହିଁ ।

ତେବେ ଏତିକିଟି ସମ୍ପର୍କରେ ଆମେ ସଚେତ ରହିବାକୁ ଚେଷ୍ଟା କରିବା ଯେ ସ୍ୱୟଂ ଭଗବାନହିଁ ବିବର୍ତ୍ତନରେ ଏକ ନୂତନ ପଦକ୍ଷେପ ପାଇଁ ଆମ ମାନୁଷୀ ସତ୍ତା ଭିତରେ ନିଜର ଅତିମାନସ ଶକ୍ତି ନେଇ କ୍ରିୟା କରୁଛନ୍ତି । ଆମ ଭିତରେ ସ୍ୱୟଂ ମା'ହିଁ ସାଧନା କରୁଛନ୍ତି । ପ୍ରତିଟି ମାନୁଷୀ ସତ୍ତା ଭିତରେ ଚିରନ୍ତନ ଭାବରେ, ନିତ୍ୟ ନିରନ୍ତର ଭାବରେ ଯେଉଁ ଭଗବାନ୍ ଦିବ୍ୟ ଉପସ୍ଥିତି ରହିଛି ତାହା ସମ୍ପର୍କରେ ଆମେ ଯେପରି ଅଧିକରୁ ଅଧିକ ସଚେତ ହେଉ, ତାହାର ପ୍ରକାଶ ପାଇଁ, ବାସ୍ତବ ଜୀବନରେ ତାହା ପ୍ରକଟିତ ହେବା ପାଇଁ ଯେପରି ବାଟ ଛାଡ଼ି ଦେଉ, ଅହଂର ପ୍ରେରଣା ଓ ପରାମର୍ଶକୁ ଗ୍ରହଣ ନକରି କେବଳ ଭଗବାନଙ୍କ ପ୍ରେରଣା ଦ୍ୱାରା ଚାଳିତ ହେବା ପାଇଁ ଅଭୀପ୍ତ ରଖି ଓ ନିଜକୁ ମା'ଙ୍କ ଶକ୍ତିର କ୍ରିୟା ହାତରେ ପୂରା ଅର୍ପଣ କରିଦେଉ, ତାହାହିଁ ଆମ ସାଧନାର ମୂଳ ଓ ସାର କଥା । ଅତିମାନସ ଅବତରଣ ଫଳରେ ଆମ ଭିତରେ ଅନ୍ତର୍ନିହିତ ହୋଇ ରହିଥିବା ଭଗବାନ୍ ଦିବ୍ୟ ଉପସ୍ଥିତି ଆଜି ଆହୁରି ଶକ୍ତିଶାଳୀ ଭାବରେ ନିଜକୁ ବାସ୍ତବ ଜୀବନରେ ସାବ୍ୟସ୍ତ ଓ

ପ୍ରକଟ କରିବାକୁ ଚାହେଁ; କିନ୍ତୁ ଆମେହିଁ ନିଜ ଅଜ୍ଞାନତାବଶରେ ତା'ର ଚତୁଃପାର୍ଶ୍ୱରେ ଅହଂ ଓ କାମନାବାସନାର ପ୍ରାଚୀରସବୁ ଛିଡ଼ା କରୁଛୁ । ଦିନେ ନା ଦିନେ ସେହି କାଳ ଓ ପ୍ରାଚୀରସବୁ ଭୁଣ୍ଡୁଡ଼ି ପଡ଼ିବ ଓ ଆମେ ଭଗବାନ୍ ଦିବ୍ୟ ଆଲୋକରେ ପ୍ରବେଶ କରିବୁ ଓ ସେହି ଆଲୋକ ଆମ ଭିତରେ ପ୍ରବେଶ କରିବ । ଏହା ଅନିବାର୍ଯ୍ୟ, କାରଣ ଏହାହିଁ ଭଗବାନଙ୍କର ସଙ୍କଳ୍ପ ଓ ବିବର୍ତ୍ତନର ଅଲଘ୍ୟ ବିଧାନ । କିନ୍ତୁ ଆମେ କାହିଁକି ଭଗବାନଙ୍କ ସେହି ସଂକଳ୍ପ ସହ ସଚେତ ସହଯୋଗ ନକରି ନିର୍ବୋଧଙ୍କ ପରି କାଳକ୍ଷେପଣକାରୀ ଆମ ଚାରିପଟେ ଯତ୍ନ ସହ ଅହଂ ଓ କାମନାବାସନାର କାଳ ଓ ପ୍ରାଚୀର ସବୁ ଛିଡ଼ା କରାଇ ତା' ଭିତରେ ନିଜକୁ ଅବରୁଦ୍ଧ କରୁ ଓ ପୁଣି ସେହି ବନ୍ଦିଗୃହରୁ ମୁକ୍ତି ପାଇବା ପାଇଁ ସେହି କାଳ ଉପରେ ମଥା ପିଚୁ ? ଏହାହିଁ କ'ଣ ଅନିବର୍ତ୍ତନୀୟ ମାୟା ?

ତୃତୀୟ ସତ୍ୟ

ଅଧ୍ୟାତ୍ମିକ ବାଦ୍ ଦେଇ କେବଳ ଜଡ଼ ଓ ଜୀବନ ସତ୍ୟରେ ବା ଜୀବନକୁ ବାଦ୍ ଦେଇ କେବଳ ଅଧ୍ୟାତ୍ମ ସତ୍ୟରେ ସନ୍ତୁଷ୍ଟ ନ ହୋଇ ଯେଉଁମାନେ ସତ୍ୟର ଏକ ପୂର୍ଣ୍ଣାଙ୍ଗ ରୂପ ଖୋଜନ୍ତି, ଜୀବନ ଓ ଜଗତରେ ସେହି ସତ୍ୟର ପ୍ରକାଶ ଓ ଅଭିବ୍ୟକ୍ତି ଚାହାନ୍ତି, ସେମାନଙ୍କ ପାଇଁ ପ୍ରଧାନ ସମସ୍ୟା ହେଲା ସେହି ଦିବ୍ୟ ଶାଶ୍ୱତ ଅବିନାଶୀ ପରମ ସତ୍ୟ ଏହି ଅନିତ୍ୟ ବିନାଶଶୀଳ ସ୍ଥୂଳ ଜଡ଼ ଭିତରେ ତା'ର ନିଜ ସ୍ୱରୂପ ନେଇ ଅଭିବ୍ୟକ୍ତ ଓ ରୂପାୟିତ ହେବ କିପରି ? ଆତ୍ମାର ସତ୍ୟ ଓ ଜଡ଼ର ସତ୍ୟ, ଏ ଦୁଇଟିର ମିଳନ କେନ୍ଦ୍ର କେଉଁଠି ?

ଯେଉଁ ରକ୍ଷଣଶୀଳ ଅଧ୍ୟାତ୍ମବାଦୀମାନେ ଜଡ଼ ଓ ଜୀବନକୁ ଏକ ଭ୍ରମ ବୋଲି କହି ଉଡ଼ାଇ ଦିଅନ୍ତି ବା ଯେଉଁ ନୈଷ୍ଠିକ ଜଡ଼ବାଦୀମାନେ ଆତ୍ମାକୁ ଏକ ମିଥ୍ୟା ବୋଲି କହି ଅସ୍ୱୀକାର କରନ୍ତି — ଏହି ଦୁଇ ଚରମପନ୍ଥା ବିଚାରକୁ ବାଦ୍ ଦେଲେ ମଧ୍ୟ ଯେଉଁମାନେ ଉଭୟର ସତ୍ୟକୁ ସ୍ୱୀକାର କରନ୍ତି ବା ଯେଉଁମାନେ ଚେତନାର କ୍ଷେତ୍ରରେ ଏହି ସ୍ଥୂଳ ଜଡ଼ ଜଗତକୁ ସେହି ପରମ ଦିବ୍ୟ ସତ୍ୟରହିଁ ଏକ ପ୍ରତିରୂପ ବୋଲି ଉପଲକ୍ଷି କରନ୍ତି ସେମାନଙ୍କ ପାଇଁ ମଧ୍ୟ ବାସ୍ତବ ଓ ବ୍ୟବହାରିକ କ୍ଷେତ୍ରରେ ଏ ଦୁଇଟି ଭିତରେ ରହିଥିବା ବ୍ୟବଧାନକୁ ଦୂର କରାଯାଇ ଉଭୟେ ପରସ୍ପର ସହିତ କିପରି ଏକୀଭୂତ ଓ ସମନ୍ୱିତ ହେବେ

ତାହା ଏକ ଦୁରୁହ ଓ ଜଟିଳ ସମସ୍ୟା ହୋଇ ରହିଛି । ନିଃସନ୍ଦେହ ଭାବରେ ଭାରତର ମହାନ ଓ ବିପ୍ଳବ ଆଧ୍ୟାତ୍ମିକ ପରମ୍ପରାରେ ସତ୍ୟର ପୂର୍ଣ୍ଣାଙ୍ଗ ରୂପ ଖୋଜିବା ପାଇଁ, କୌଣସି ଏକମୁଖୀ, ଏକଦେଶଦର୍ଶୀ ଚରମପନ୍ଥୀ ମନୋଭାବ ନରଖି ଏକ ସମନ୍ୱୟାତ୍ମକ ସୌଷମ୍ୟମୂଳକ ଦୃଷ୍ଟିକୋଣ ନେଇ ଆଗେଇବା ପାଇଁ ବହୁ ସାଧନା ହୋଇ ଯାଇଛି । କିନ୍ତୁ ସମାଧାନ ମିଳି ନାହିଁ ।

ଏପରିକି ଶ୍ରୀରାମକୃଷ୍ଣ ପରମହଂସଙ୍କ ତୁଲ୍ୟ ମହାପୁରୁଷ ଯେ କି ଦ୍ୱୈତ, ଅଦ୍ୱୈତ, ଜ୍ଞାନ, ଭକ୍ତି ଆଦି ସାଧନାର ସମସ୍ତ ପଥ ଦେଇ ଭଗବାନଙ୍କର ସାକାର, ନିରାକାର, ସଗୁଣ, ନିଗୁଣ, ସମସ୍ତ ସ୍ୱରୂପ ଓ ଶକ୍ତି ସହ ଏକାତ୍ମତା ଲାଭ କରିଥିଲେ, ସେ ମଧ୍ୟ କହିଛନ୍ତି ଯଦି ସଚ୍ଚିଦାନନ୍ଦଙ୍କର ସେହି ପରମ ଦିବ୍ୟ ଚେତନା ସହ ଅହରହ ନିରନ୍ତର ଏକାତ୍ମ ହୋଇ କେହି ବାସ କରେ ତା’ହେଲେ ସାତ ଦିନ ବା ଖୁବ୍ ବେଶୀ ହେଲେ ଏକୋଇଶ ଦିନ ଭିତରେ ଏହି ସ୍ଥୂଳ ଦେହ ଏକ ଶୁଖିଲା ପତ୍ର ପରି ଝଡ଼ି ପଡ଼ିବ ।

ତେଣୁ ସମସ୍ୟାଟି ହେଲା ବସ୍ତୁ ଓ ଆତ୍ମା, ଜଡ଼ ଓ ଦିବ୍ୟ, ଭଗବତ୍ ଚେତନାର ଅମୃତତ୍ୱ ଓ ଏହି ମର ଶରୀର ଏ ଦୁଇଟି ଭିତରେ ଚେତନାର କୌଣସି ମିଳନ-ସେତୁ ରହିଛି କି ନାହିଁ, ଯାହା ଦ୍ୱାରା ଅଚେତନ ଜଡ଼କୁ ଚେତନାର ଦିବ୍ୟ ଧର୍ମରେ ରୂପାନ୍ତରିତ କରାଯାଇ ପାରେ ।

ଲେଖିବା ବାହୁଲ୍ୟ ଶ୍ରୀଅରବିନ୍ଦ ଓ ଶ୍ରୀମା’ଙ୍କ ପୂର୍ଣ୍ଣ ଯୋଗରେ ଏହି ଲକ୍ଷ୍ୟକୁହିଁ ଗ୍ରହଣ କରାଯାଇଛି । ଶ୍ରୀମା ତାଙ୍କ ସାଧନାର ଶେଷ ପର୍ଯ୍ୟନ୍ତ ମଧ୍ୟ ଏ ସମସ୍ୟାଟିକୁ ବିଭିନ୍ନ ଦିଗରୁ ଦେଖୁଛନ୍ତି ଓ ସମାଧାନର ନାନା ସୂଚନା ଦେଇଛନ୍ତି । ବର୍ତ୍ତମାନ କୁହାଯାଇପାରେ ନିଜ ସାଧନା ଓ ସିଦ୍ଧିସବୁର ଭିତର ଦେଇ ସମାଧାନର ପଥ ପରିଷ୍କାର କରି ଯାଇଛନ୍ତି ।

ବନ୍ଦିଗୃହରୁ ବାହାରି ଆସିବାର ପ୍ରେରଣା

ଅତିମାନସ ଶକ୍ତିର ଅବତରଣ ଫଳରେ ଆମ ଭିତରେ ଅନ୍ତର୍ନିହିତ ହୋଇ ରହିଥିବା ଭଗବତ୍ ଉପସ୍ଥିତି ଆଜି ଆହୁରି ଶକ୍ତିଶାଳୀ ହୋଇ ବାସ୍ତବ ଜୀବନରେ ନିଜକୁ ପ୍ରକଟିତ କରିବାକୁ ଚାହେଁ । ଆମେହିଁ ନିଜେ ନିଜର ଅଜ୍ଞାନତାବଶତଃ ତା’ର ଚାରି ପାଖରେ ଅହଂ ଓ କାମନାବାସନାର ପ୍ରାଚୀର ସବୁ ଛିଡ଼ା କରୁଛୁ

ଓ ନିର୍ବୋଧ ପରି ତା’ ଭିତରେ ନିଜକୁ ଅବରୁଦ୍ଧ କରୁଛୁ ଓ ପୁଣି ସେହି ବନ୍ଦିଗୃହରୁ ନିଜକୁ ମୁକ୍ତ କରିବା ପାଇଁ ତା’ର କାନ୍ଧ ଉପରେ ମଥା ପିଚୁଛୁ । ‘ଯୋଗାବଶିଷ୍ଠ ରାମାୟଣ’ରେ ମଣିଷର ସ୍ୱଭାବ ସମ୍ପର୍କରେ ଦିଆ ଯାଇଥିବା ଏକ ଚିତ୍ର ମନେ ପଡ଼ୁଛି, ଯେଉଁଥିରେ ବର୍ଣ୍ଣିତ ହୋଇଛି ଯେ ମଣିଷ ନିଜେହିଁ ନିଜ ପିଠି ଉପରେ କାମନାବାସନାର ମୁଦ୍ଗର ପିଟି ତା’ର ଆଘାତରେ ବ୍ୟସ୍ତ ବିକଳ ହୋଇ ଏଣେ ତେଣେ ଦଉଡ଼ି ଚାଲିଛି । ପ୍ରକୃତରେ ଏହାଠାରୁ ଦୟନୀୟ ଅବସ୍ଥା ଆଉ କ’ଣ ଥାଇପାରେ ? ଏହା ଘଟି ଚାଲିଛି କେଉଁ ଆଦିମ କାଳରୁ, କାରଣ ମଣିଷ ନିଜ ଅବସ୍ଥା ସମ୍ପର୍କରେ ସଚେତନ ନୁହେଁ । ଥରେ ସଚେତ ହୋଇଗଲେ ସେ ଆଉ ନିର୍ବୋଧଙ୍କ ପରି ଏଭଳି କାମ କରନ୍ତା ନାହିଁ ।

ତା’ହେଲେ ସେ ସଚେତ ହେଉ ନାହିଁ କାହିଁକି ? ମା’ କହିଥିଲେ ଯେ ଚେତନାର ବିକାଶ ପାଇଁ କାମନାବାସନାର ମଧ୍ୟ ଭୂମିକା ଅଛି । ଆରମ୍ଭରୁ ଯଦି କାମନାବାସନାକୁ ଦୂର କରି ଦିଆଯାଇ ଥାଆନ୍ତା ତେବେ ମଣିଷ ଭିତରେ ଆଉ କର୍ମର ପ୍ରବୃତ୍ତି ରହନ୍ତା ନାହିଁ ଓ ସେ ପୂରା ଜଡ଼, ତାମସିକତା ଭିତରେ ବୁଡ଼ି ଯାଆନ୍ତା । ଅହଂ କ୍ଷେତ୍ରରେ ମଧ୍ୟ ସେହିପରି । ଅଣ୍ଡା ଭିତରେ ଚଢ଼େଇ ଛୁଆଟି ଗଠିତ ନ ହେବା ପର୍ଯ୍ୟନ୍ତ ଯେପରି ଖୋଳପାଟିର ଆବଶ୍ୟକତା ଅଛି, ସେହିପରି ମଣିଷ ଭିତରେ ଏକ ବ୍ୟକ୍ତି-ରୂପ ଗଠନ ପାଇଁ ଅହଂର ମଧ୍ୟ ଆବଶ୍ୟକତା ଅଛି । ସେହି ବ୍ୟକ୍ତିରୂପଟି ଗଠିତ ହୋଇଗଲା ପରେ ତେଣିକି ଅହଂର ଖୋଳପାଟି ହୁଏ ତା’ର ମୁକ୍ତି ଓ ବିକାଶ ପଥରେ ବାଧା ସ୍ୱରୂପ, ଠିକ୍ ଯେମିତି ଚଢ଼େଇ ଛୁଆଟି ଗଠିତ ହୋଇଗଲା ପରେ ତେଣିକି ଅଣ୍ଡାର ଖୋଳପାଟିକୁ ଭାଙ୍ଗି ତା’ ଭିତରୁ ତାକୁ ବାହାର କରି ଆଣିବାକୁ ହେବ ।

ଏଇଠି ଗୋଟିଏ ପ୍ରଶ୍ନ ଉଠୁଛି । ଅଧିକାଂଶ ମଣିଷ ତ ନିଜ କାମନା-ବାସନାକୁ ନେଇ, ଅହଂକୁ ନେଇ ସେହି କାରାଗାର ଭିତରେ ଖୁସିରେ ଜୀବନ ପରେ ଜୀବନ କଟାଇ ଚାଲିଛନ୍ତି — ତହିଁରୁ ବାହାରି ଆସିବା ପାଇଁ, ପ୍ରକୃତିର ସେହି କାରାଗାରରେ ଶ୍ୱାସରୋଧ ଅନୁଭବ କରି ତହିଁରୁ ମୁକ୍ତି ପାଇବା ପାଇଁ କେତେ ଜଣ ଚେଷ୍ଟା କରୁଛନ୍ତି ? ମଣିଷର ମନ ଓ ପ୍ରାଣ ତ ସେହି କାରାଗାରକୁ ଭଲ ପାଏ; କାରଣ କାମନାର ଉଦ୍ରେକ ଓ ଚରିତାର୍ଥକରଣରେ ସେ ଏତେ ଅଭ୍ୟସ୍ତ ଯେ ତା’ ଛଡ଼ା ବା ତା’ ବାହାରେ ଯେ ଆଉ କିଛି ଜୀବନ ଅଛି ସେ ସମ୍ପର୍କରେ ସେ ପ୍ରାୟ ଅଚେତ । କେବଳ ତା’ ଭିତରେ ଯେଉଁ ଭଗବତ୍

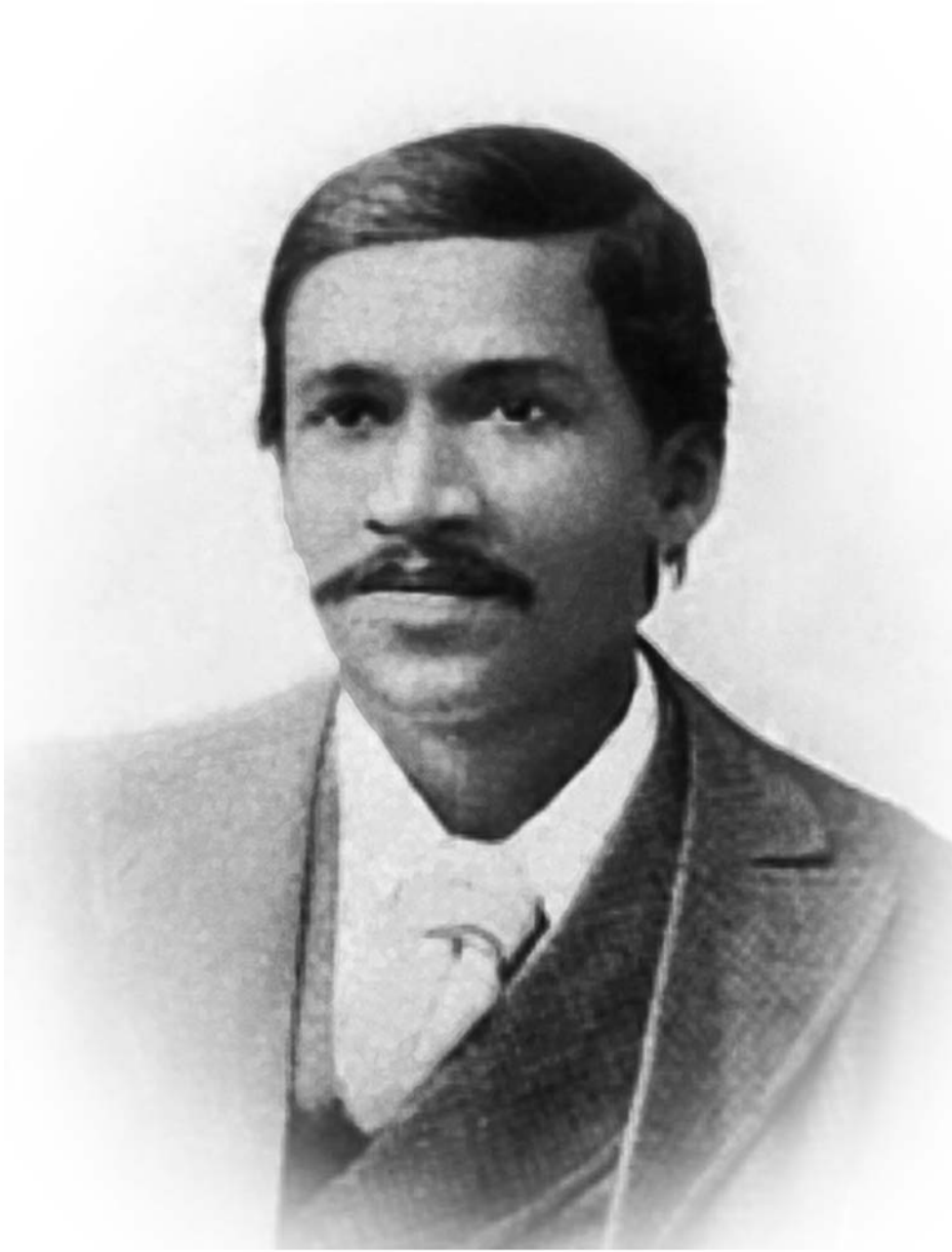

ବରୋଦାରେ ଶ୍ରୀଅରବିନ୍ଦ, ୧୯୦୧

ଶ୍ରୀଅରବିନ୍ଦଙ୍କ ବରୋଦା ଜୀବନର ସଂକ୍ଷିପ୍ତ ବିବରଣୀ ସହ ସେହି ସମୟସୀମା ଭିତରେ ତାଙ୍କର ଶ୍ରୀପାଦ ସ୍ପର୍ଶ କରିଥିବା
ବିଭିନ୍ନ ସ୍ଥାନ ଓ ନିକଟ ସାମ୍ବନ୍ଧ ଲାଭ କରିଥିବା ବ୍ୟକ୍ତି ବିଶେଷଙ୍କର ଫଟୋଚିତ୍ରର ଏକ ସମାହାର ।
(ଦ୍ଵିତୀୟ ପର୍ବ)



କଲେଜ ପଶ୍ଚାତରେ ‘କ୍ୟାମ୍ପ’ ଆଡ଼କୁ ଯିବା ଇଲାକା



ଦୀନେନ୍ଦ୍ର କୁମାର ରାୟ

୧୮୯୮ରେ

ଶ୍ରୀଅରବିନ୍ଦଙ୍କର ବଙ୍ଗଳା ଶିକ୍ଷକ ଶ୍ରୀ ଦୀନେନ୍ଦ୍ର କୁମାର ରାୟ ଶୀତ ଦିନ ପ୍ରାରମ୍ଭରେ ବୋଧହୁଏ ଦୁର୍ଗାପୂଜାର କେତେ ସପ୍ତାହ ପୂର୍ବରୁ ବରୋଦାରେ ପହଞ୍ଚି ଉପରୋକ୍ତ ‘କ୍ୟାମ୍ପ’ ବାସଭବନରେହିଁ ବସବାସ କରିଥିଲେ । ଏହାଙ୍କର ମୁଖ୍ୟ

କାର୍ଯ୍ୟ ଥିଲା ବଙ୍ଗଳା ଭାଷାରେ ଥିବା ଶ୍ରୀଅରବିନ୍ଦଙ୍କର ଜ୍ଞାନକୁ ସଂଶୋଧିତ ଏବଂ ଉତ୍କୃଷ୍ଟ ମାନର ରୂପ ଦେବା । ଏତରୁ ବ୍ୟତୀତ ତାଙ୍କୁ ବଙ୍ଗଳା ଭାଷାରେ କଥାବାର୍ତ୍ତା କରିବାରେ ଅଭ୍ୟାସ କରାଇବା ।

ବରୋଦାରେ ଶ୍ରୀଅରବିନ୍ଦଙ୍କର ପରବର୍ତ୍ତୀ ବାସଭବନଟି ଥିଲା ଖାସେରାଓ ଯାଦବଙ୍କର ବାସଭବନ । ଖାସେରାଓ ସେତେବେଳେ ବରୋଦା ରାଜ୍ୟର କାଢ଼ି କିଂବା ଆମରେଲି ଜିଲାର ଚିଫ୍ କଲେକ୍ଟର ଥିଲେ ଏବଂ ତାଙ୍କ ପରିବାରବର୍ଗ ମଧ୍ୟ ସେଠାରେ ରହୁଥିଲେ । ଏହି ସମୟକାଳ ଭିତରେ ଶ୍ରୀଅରବିନ୍ଦ ଓ ଦୀନେନ୍ଦ୍ର କୁମାର ଏହି ବାସଭବନରେ ରହିଥିଲେ ।



ଶ୍ରୀମୁକ୍ତ ଖାସେରାଓ ଭଗବନ୍ତରାଓ ଯାଦବ ଏବଂ ଶ୍ରୀମୁକ୍ତ ମାଧବରାଓ ଭଗବନ୍ତରାଓ ଯାଦବ : ବରୋଦାରେ ଯାଦବ ପରିବାର ସହିତ ଶ୍ରୀଅରବିନ୍ଦଙ୍କର ନିବିଡ଼ ବନ୍ଧୁ ଥିଲା । ଖାସେରାଓ ଥିଲେ ବରୋଦାର ‘ସର୍ ସୁବା’ (ଚିଫ୍ କଲେକ୍ଟର) । ସେ ଶ୍ରୀଅରବିନ୍ଦଙ୍କୁ ସୋଦର ପ୍ରତିମ ଜ୍ଞାନ କରୁଥିଲେ । ତାଙ୍କର ଅନୁଜ ବରୋଦା ଆର୍ମିର ଲେଫଟନାଣ୍ଟ ମାଧବରାଓ ଥିଲେ ଶ୍ରୀଅରବିନ୍ଦଙ୍କର ଅନ୍ତରଙ୍ଗ ବନ୍ଧୁ ।



ବଜାର ନିକଟେ ‘କ୍ୟାମ୍ପ’ ଇଲାକାର ଏକ ବାସଭବନ



ଶ୍ରୀମୁକ୍ତ ଖାସେରାଓଙ୍କର ବାସଭବନ, ୧୫ ନମ୍ବର ଦାଣ୍ଡିଆ ବଜାର । (ଅଧୁନାତନ ‘ଶ୍ରୀଅରବିନ୍ଦ ନିବାସ’)

ଖାସେରାଓ ଆମରେଲିରୁ ବଦଳି ହୋଇ ବରୋଦାର ଚିଫ୍ କଲେକ୍ଟର ହେବାରୁ ଶ୍ରୀଅରବିନ୍ଦ ଏବଂ ଦୀନେନ୍ଦ୍ର କୁମାର ସେହି ବାସଭବନଟି ଛାଡ଼ି ବରୋଦା ନଗରର ଶିଆପୁରା ଇଲାକାରେ ଥିବା ଜନବହୁଳ ପଲ୍ଲୀର ଏକ ପୁରାତନ ଦ୍ଵିତଳ ଅଙ୍ଗାଳିକାରେ ବେଶ୍ କିଛି ଦିନ ବାସ କରିଥିଲେ । ଏହା ଥିଲା ଜର୍ନେକ ମୁସଲମାନ ମିର୍ ବାକରଲିଙ୍କର ଓଡ଼ାଢ଼ାରେ ଏକ ବାସଭବନ ।

ଖୁବ୍ ସମ୍ଭବତଃ ୧୮୯୬-୯୭ରେ ସହରରେ 'ପ୍ଲେର୍'ର ପ୍ରକୋପ କ୍ରମଶଃ ବୃଦ୍ଧି ପାଇବାରୁ ଶ୍ରୀଅରବିନ୍ଦ ଓ ଦୀନେନ୍ଦ୍ର କୁମାର ଉପରୋକ୍ତ ବାସଭବନଟି ଛାଡ଼ି



ଶିଆପୁରା ନିକଟେ ଜନବହୁଳ ପଲ୍ଲୀ ଅଞ୍ଚଳର ଏକ ଦୃଶ୍ୟ



ନଗରୋପକଣ୍ଠ

ନଗରୋପକଣ୍ଠରେ ଥିବା 'କିଲ୍ଲାଦାର ବାଂଲୋ'କୁ ସ୍ଥାନାନ୍ତରିତ ହୋଇ ଆସିଲେ । ଏହି ବାସଭବନଟି ମାକରପୁରା ରାଜପ୍ରାସାଦକୁ ଯିବା ରାସ୍ତାରେ ଥିଲା ଖପର ଛାଉଣି ବିଶିଷ୍ଟ ଏକ ପ୍ରକାଶ ଜୀର୍ଣ୍ଣ ବାଂଲୋ । ଦୀନେନ୍ଦ୍ର କୁମାରଙ୍କର ବର୍ଣ୍ଣନାରେ : “ଏହି ବସା ଦେଖୁ ତ ମୋ ଚକ୍ଷୁ ସ୍ଥିର ! ... କିନ୍ତୁ ଏପରି କଦର୍ଯ୍ୟ ଘରେ ବାସ କରିବାକୁ ଶ୍ରୀଅରବିନ୍ଦଙ୍କର ବିମୁ ମାତ୍ର ଆପତ୍ତି ବା କୁଣ୍ଠା ଦେଖୁ ନାହିଁ । ସେ ନିର୍ବିକାର ଚିତ୍ତରେ ଦୀର୍ଘ କାଳ ସେହି ଜୀର୍ଣ୍ଣ ଗୃହରେ ବାସ କରିଥିଲେ । ... ମୋର ପରମ ସୌଭାଗ୍ୟ ଯେ ଦୁଇ ବର୍ଷ କାଳ (୧୮୯୮ରୁ ୧୯୦୦ ବା ୧୯୦୧ର ପ୍ରାରମ୍ଭ ପର୍ଯ୍ୟନ୍ତ) ମୁଁ ତାଙ୍କ ସହିତ ବାସ କରିବାର ସୁଯୋଗ ଲାଭ କରିଥିଲି ।”

୩୦ ଏପ୍ରିଲ ୧୯୦୧ରେ ଶ୍ରୀଅରବିନ୍ଦଙ୍କର ବିବାହ ପରେ ସେ ମୃଣାଳିନୀ ଓ ସରୋଜିନୀଙ୍କୁ ସଙ୍ଗରେ ନେଇ ନୈନିତାଲ ଯାଇଥିଲେ । ସେଠାରେ ସେ ମେ ୨୯ରେ ପହଞ୍ଚି ମାସେ ଅବଧି ରହି ବରୋଦାକୁ ସପରିବାରରେ ଜୁଲାଇରେ ଫେରି ଆସିଥିଲେ ।



ଶ୍ରୀଅରବିନ୍ଦଙ୍କର ବରୋଦାରେ ଶେଷ ବାସସ୍ଥାନ ।
ଉପର ମହଲାର ହଲଟି ଥିଲା ଶ୍ରୀଅରବିନ୍ଦଙ୍କର ପଢ଼ାଘର ।

ଏଠାରେ ଉଲ୍ଲେଖନୀୟ ଯେ ଖାସେରାଓ ଯାଦବଙ୍କ ବାସଭବନଟିକୁ ମହାରାଜା ବିଶେଷ କରି ତାଙ୍କ ସକାଶେ ନିର୍ମାଣ କରି ଦେଇଥିଲେ ଏବଂ ୧୮୯୬ରେ ନିର୍ମାଣ କାର୍ଯ୍ୟର ପରିସମାପ୍ତି ଘଟିଥିଲା । ଇତି ମଧ୍ୟରେ ଖାସେରାଓ ଏହି ବାସଭବନଟିକୁ ମହାରାଜାଙ୍କଠାରୁ ଖରିଦ କରି ନେଇଥିଲେ । ତା'ପରେ ସେ ଏହି ବାସଭବନଟିର ଉପର ମହଲାର ଏକ ନିର୍ଦ୍ଦିଷ୍ଟ ଅଂଶରେ ନୂତନ ଆସବାବପତ୍ର ଓ ଗୃହ ସରଞ୍ଜାମ ସହିତ ଶ୍ରୀଅରବିନ୍ଦଙ୍କୁ ବସବାସ କରିବାର ସୁବିଧାସକ୍ଷ କରି ଦେଇଥିଲେ । ଶ୍ରୀଅରବିନ୍ଦ ନୈନିତାଲରୁ ସପରିବାରରେ ବରୋଦାକୁ ଫେରି ଏହିଠାରେ ରହିଥିଲେ । ବରୋଦାରେ ଏହି ବାସଭବନଟି ଥିଲା ଶ୍ରୀଅରବିନ୍ଦଙ୍କର ଶେଷ ନିବାସସ୍ଥଳୀ । (ଜୁଲାଇ ୧୯୦୧ରୁ ୧୮ ଜୁନ୍ ୧୯୦୬)

ଦୀନେନ୍ଦ୍ର କୁମାରଙ୍କ ବର୍ଣ୍ଣନାରୁ : “ବରୋଦାରେ ଶ୍ରୀଅରବିନ୍ଦ ଏତେ ବ୍ୟକ୍ତିଗତ ସମ୍ପର୍କ ରଖୁ ନଥିଲେ । ... କିନ୍ତୁ ତଥାପି ଯେଉଁ କତିପୟ ସୁହୃଦ୍ ବ୍ୟକ୍ତିଙ୍କ ସହ ତାଙ୍କର ବନ୍ଧୁତ୍ଵ ହୋଇଥିଲା, ସେଇ ଅକୃତ୍ରିମ ବନ୍ଧୁତ୍ଵ ପୃଥିବୀରେ ନିତାନ୍ତ ଦୁର୍ଲଭ । ...

“ଆମେ ‘ବରୋଦା କ୍ୟାମ୍ପ’ରେ ରହୁଥିବା ବେଳେ ସୁପ୍ରସିଦ୍ଧ ଚିତ୍ରକର ଶ୍ରୀଯୁକ୍ତ ଶଶିକୁମାର ହେଣ୍ଟ ମହାଶୟ ମହାରାଜାଙ୍କ ସହିତ ସାକ୍ଷାତ୍ କରିବାକୁ ଆସିଥିଲେ । ... ଶଶିକୁମାର ବାବୁ



ତଦାନନ୍ତର ବରୋଦାର ଏକ ରାଜପଥ ।



ମହାରାଜାଙ୍କର ‘ଗେଷ୍ଟ ହାଉସ୍’ (ଅଧୁନା ‘ମୋତି ମହଲ’)

ଯେତେଦିନ ବରୋଦାରେ ଥିଲେ, ମହାରାଜାଙ୍କର ‘ଗେଷ୍ଟ ହାଉସ୍’ରେହିଁ ବାସ କରୁଥିଲେ । ... ସେ ପ୍ରତ୍ୟହ ‘ଗେଷ୍ଟ ହାଉସ୍’ରୁ ଦୂରବର୍ତ୍ତୀ ‘ବରୋଦା କ୍ୟାମ୍ପ’ର ଆମ ବସାକୁ ବୁଲି ଆସୁଥିଲେ । ... ଶ୍ରୀଅରବିନ୍ଦ ମଧ୍ୟ ମଝିରେ ମଝିରେ ‘ଗେଷ୍ଟ ହାଉସ୍’କୁ ଯାଇ ତାଙ୍କ ସହିତ ଆତ୍ମିକ ଆଳାପରେ ବେଶ୍ କିଛି ସମୟ ବିତାଉ ଥିଲେ । ... ଶଶି କୁମାର ଏହି ‘ଗେଷ୍ଟ ହାଉସ୍’ରେ ଶ୍ରୀଅରବିନ୍ଦଙ୍କୁ ଏକାଦିକ୍ରମେ ଦୁଇ, ତିନି ଦିନ ନିଜ ସମ୍ମୁଖରେ ବସାଇ ତାଙ୍କର ଚୈତ୍ତ୍ଵ ଅଙ୍କନ କରିଥିଲେ ।

“ଶ୍ରୀଯୁକ୍ତ ରମେଶ ଚନ୍ଦ୍ର ଦତ୍ତ ବରୋଦାକୁ ଆସିବା ପୂର୍ବରୁ ଶ୍ରୀଅରବିନ୍ଦଙ୍କର କବି ପ୍ରତିଭାର କିଛି ପରିଚୟ ପାଇଥିଲେ । ... ସୁତରାଂ ଦତ୍ତ ମହାଶୟ ସ୍ଵତଃସ୍ଫୁର୍ତ୍ତ ଭାବେ ଶ୍ରୀଅରବିନ୍ଦଙ୍କ କବିତା (ବିଶେଷ କରି ତାଙ୍କର ରାମାୟଣ ଓ ମହାଭାରତ ଅନୁବାଦ)ସବୁ ଦେଖିବାକୁ ଚାହିଁବାରୁ ସେ କିଞ୍ଚିତ୍ କୁଣ୍ଠିତ ଭାବରେ ତାଙ୍କୁ ସେସବୁ ଦେଖାଇ ଥିଲେ ! ସେସବୁକୁ ପାଠ କରି ଗୁଣଗ୍ରାହୀ ଦତ୍ତ ମହାଶୟ ମୁଗ୍ଧ ହୋଇ କହିଥିଲେ : ‘ତୁମର ଏଇସବୁ କବିତା ଓ ଅନୁବାଦ ଦେଖିବା ପରେ ମୋତେ ଦୁଃଖ ଲାଗୁଛି ଯେ ମୁଁ କାହିଁକି ରାମାୟଣ ଓ ମହାଭାରତ ଅନୁବାଦରେ ପଣ୍ଡ ଶ୍ରମ କଲି ! ତୁମର ଏ କବିତାଗୁଡ଼ିକ ଆଗରୁ ଦେଖୁଥିଲେ ମୁଁ ମୋ ଲେଖାଗୁଡ଼ିକ କଦାପି ଛପାଇ ନଥା’ନ୍ତି । ...”

ଶ୍ରୀଯୁକ୍ତ ରମେଶ ଚନ୍ଦ୍ର ଦତ୍ତ (୧୮୪୮-୧୯୦୯) : ଦତ୍ତ ମହାଶୟ ଓଡ଼ିଶା ବିଭାଗର କମିଶନର ପଦ ଛାଡ଼ିବାର କିଛିଦିନ ପୂର୍ବରୁ ବୋଧହୁଏ ୧୮୯୯ ମସିହାର ଶେଷରେ ମହାରାଜାଙ୍କର ନିମନ୍ତ୍ରଣ କ୍ରମେ ବରୋଦା ବୁଲିବାକୁ ଆସିଥିଲେ । ସେ ୧୯୦୪-୦୬ ପର୍ଯ୍ୟନ୍ତ ବରୋଦା ରାଜ୍ୟର ରେଭେନ୍ୟୁ ମିନିଷ୍ଟର ଥିଲେ ।



୧୯୦୪ରେ ଭଗିନୀ ନିବେଦିତା ମହାରାଜାଙ୍କର ଅତିଥି ହିସାବରେ ବରୋଦା ଆସିଥିଲେ । ଶ୍ରୀଯୁକ୍ତ ଖାସେରାଓ ଓ ଶ୍ରୀଅରବିନ୍ଦ ତାଙ୍କୁ ସ୍ୱାଗତ କରିବା ସକାଶେ ଷ୍ଟେସନକୁ ଯାଇଥିଲେ । ... ମହାରାଜାଙ୍କ ସହିତ ସାକ୍ଷାତ୍ ସମୟରେ ଶ୍ରୀଅରବିନ୍ଦ ସେଠାରେ ଉପସ୍ଥିତ ଥିଲେ । ଭଗିନୀ ନିବେଦିତା ମହାରାଜାଙ୍କୁ ଗୁପ୍ତ ବୈପ୍ଳବିକ କ୍ରିୟାକଳାପରେ ସାହାଯ୍ୟ କରିବାକୁ ଅନୁରୋଧ କରିଥିଲେ ଏବଂ ଶ୍ରୀଅରବିନ୍ଦଙ୍କ ମାଧ୍ୟମରେ ଚିଠିପତ୍ରର ସମ୍ପର୍କ ରଖି ପାରନ୍ତି ବୋଲି କହିଥିଲେ । କିନ୍ତୁ ବରୋଦା ମହାରାଜା ଏ ବିଷୟରେ ଶ୍ରୀଅରବିନ୍ଦଙ୍କ ସହିତ କେବେ ବି ଆଲୋଚନା କରି ନ ଥିଲେ ।

ଶ୍ରୀଅରବିନ୍ଦଙ୍କ ଉକ୍ତିରେ : “... ସେହି ସମୟରେ ମୁଁ ନିବେଦିତାଙ୍କର ‘Kali The Mother’ ବହି ପ୍ରତି ଅତ୍ୟନ୍ତ ଆକୃଷ୍ଟ ହୋଇଥିଲି ଏବଂ ମୋର ମନେହୁଏ ଏହି ବହି ବିଷୟରେହିଁ ଆମେ ଆଲୋଚନା କରିଥିଲୁ । ସେ ଶୁଣିଥିଲେ ମୁଁ ଶକ୍ତିର ପୂଜାରୀ । ତାଙ୍କର କହିବାର ତାତ୍ପର୍ଯ୍ୟ ଥିଲା ଯେ ମୁଁ ତାଙ୍କ ଭଳି ଗୁପ୍ତ ବୈପ୍ଳବିକ ଦଳଭୁକ୍ତ ।”

ବରୋଦାରେ ଏକ ‘ଅର୍ଫିସରସ୍ କ୍ଲବ୍’ ଥିଲା । ମହାରାଜା ସ୍ୱୟଂ ଏହାର ପୃଷ୍ଠପୋଷକ ଥିଲେ । ଯଦିଓ ଶ୍ରୀଅରବିନ୍ଦ ଏହି କ୍ଲବର ଜଣେ ସଦସ୍ୟ ହିସାବରେ ନିଜକୁ ତାଲିକାଭୁକ୍ତ କରିଥିଲେ ତଥାପି ସେ କୃଚିତ୍ ସେଠାକୁ ଯାଉଥିଲେ, ଏପରିକି ବିଶେଷ ବିଶେଷ ଘଟଣାରେ ମଧ୍ୟ । ସେପ୍ଟେମ୍ବର ୧୯୦୩ରେ କେମ୍ବ୍ରିଜର କିଙ୍ଗ୍ସ କଲେଜର ପୁରାତନ ଛାତ୍ରଗଣଙ୍କର ‘ଆଲୁମିନି ରିପୋର୍ଟ’ ସକାଶେ କଲେଜ ତରଫରୁ ଶ୍ରୀଅରବିନ୍ଦଙ୍କୁ ନିଜର ଠିକଣା ଇତ୍ୟାଦି ପଠାଇବାକୁ ଅନୁରୋଧ କରାଯାଇଥିଲା ।



ଭଗିନୀ ନିବେଦିତା (୧୮୭୭-୧୯୧୧)



ଶ୍ରୀଅରବିନ୍ଦ କିନ୍ତୁ ନିଜର ଠିକଣା ଦେଇଥିଲେ : ରେସ୍ କୋର୍ସ୍ ରୋଡ୍ କିଂବା ‘ଅର୍ଫିସରସ୍ କ୍ଲବ୍’, ବରୋଦା ଜିମ୍ଖାନା ।

ରେସ୍ କୋର୍ସ୍ ରୋଡ୍ କିଂବା ‘ଅର୍ଫିସରସ୍ କ୍ଲବ୍’, ବରୋଦା ଜିମ୍ଖାନା ।



ରକ୍ଷି ବଙ୍କିମଚନ୍ଦ୍ର (୧୮୩୮-୧୮୯୪)

ଦୀନେନ୍ଦ୍ର କୁମାରଙ୍କ ଉକ୍ତିରେ : “ଯେତେଦିନ ମୁଁ ଶ୍ରୀଅରବିନ୍ଦଙ୍କ ସହିତ ଏକତ୍ର ବାସ କରିଛି, ତାଙ୍କୁ ଆତ୍ମତ୍ୟାଗୀ ସନ୍ନ୍ୟାସୀ ଭିନ୍ନ ଅନ୍ୟ କିଛି ଧାରଣା ହୋଇ ନାହିଁ; ଯେପରି ଜ୍ଞାନ ସଞ୍ଚୟ ତାଙ୍କ ଜୀବନର ବ୍ରତ । ... ଏମିତି ଅଭୂତ ପାଠାନୁରାଗ ଏବଂ ଏପରି ଅତିଶୟ ଆଗ୍ରହାନ୍ୱିତ ପାଠକ ମୁଁ ଆଜି କେଉଁଠି ଦେଖି ନାହିଁ । ...

“ବୟେର ବିଖ୍ୟାତ ପୁସ୍ତକ ବ୍ୟବସାୟୀ ‘ଆତ୍ମାରାମ ରାଧାବାଇ ସେଗୁନ୍’ ଓ ‘ଅଧ୍ୟାକର କମ୍ପାନୀ’ ଶ୍ରୀଅରବିନ୍ଦଙ୍କ ସକାଶେ ପୁସ୍ତକ ସରବରାହ କରୁଥିଲେ । ... ଶ୍ରୀଅରବିନ୍ଦଙ୍କର ନିର୍ବାଚିତ ପୁସ୍ତକସବୁ କଦାଚିତ୍ ‘ବୁକ୍ ପୋଷ୍ଟ’ରେ ଆସୁଥିଲା, ଅନେକ ସମୟରେ ବିଶାଳ ପ୍ୟାକିଂ ବାକ୍ସରେ ବୋଝେଇ ହୋଇ ମାସରେ ଦୁଇ, ତିନି ଥର ମଧ୍ୟ ‘ରେଳ ପାର୍ଶଲ’ରେ ଆସୁଥିଲା । ଶ୍ରୀଅରବିନ୍ଦ ସେଇସବୁ ପୁସ୍ତକ ଆଠ, ଦଶ ଦିନ ମଧ୍ୟରେ ପଢ଼ି ଶେଷ କରି ପୁଣି ନୂଆ ନୂଆ ପୁସ୍ତକସବୁର ଅର୍ଡ଼ର ଦେଉଥିଲେ ।”

ଶ୍ରୀଅରବିନ୍ଦ କେନ୍ଦ୍ରିକରେ ଆଇ.ସି.ଏସ୍.ର ଏକ ଶିକ୍ଷାନବିଷ ଥିବାବନ୍ଧାରେ ‘ବେଙ୍ଗଲୀ’ ଶିକ୍ଷା କରୁଥିଲେ । ତାଙ୍କ ପିତା ଡଃ. କୃଷ୍ଣଧନ ପୁତ୍ରଙ୍କ ନିକଟକୁ ବଙ୍କିମ ସାହିତ୍ୟ ପଠାଇ ଦେଉଥିଲେ । ଶ୍ରୀଅରବିନ୍ଦ ବଙ୍କିମଙ୍କର ଉପନୟାସ ସବୁ ନିଜେ ପାଠ କରି ଖୁବ୍ ମୁଗ୍ଧ ହୋଇଥିଲେ । ତାଙ୍କ ରଚିତ ଇଂରାଜୀ ପ୍ରବନ୍ଧ ‘ରକ୍ଷି ବଙ୍କିମଚନ୍ଦ୍ର’ (୧୮୩୮-୧୮୯୪)ରେ ସେ ଉଲ୍ଲେଖ କରିଥିଲେ ଯେ ପ୍ରାରମ୍ଭିକ ଜୀବନରେ ବଙ୍କିମ ଥିଲେ କେବଳ ଏକ କବି ଓ ଉଚ୍ଚକୋଟୀର ଉନ୍ନତ ସାହିତ୍ୟିକ — ପରବର୍ତ୍ତୀ ବଙ୍କିମ ଥିଲେ ଜଣେ ଦ୍ରଷ୍ଟା, ରକ୍ଷି ଏବଂ ରାଷ୍ଟ୍ର ନିର୍ମାତା ।

ମାଇକେଲ୍ ମଧୁସୂଦନ ଦତ୍ତଙ୍କ ଉପରେ ରଚିତ ଶ୍ରୀଅରବିନ୍ଦଙ୍କର ଏକ ଇଂରାଜୀ ପଦ୍ୟର ଶେଷ ପଂକ୍ତିଟି ଥିଲା :

‘The God himself took up thy pen and wrote.’



ମାଇକେଲ୍ ମଧୁସୂଦନ ଦତ୍ତ (୧୮୨୪-୧୮୭୩)

ସ୍ୱାମୀ ବିବେକାନନ୍ଦଙ୍କର ବଙ୍ଗଳା ରଚନାସବୁ ପାଠ କରି ଶ୍ରୀଅରବିନ୍ଦ ଅତ୍ୟନ୍ତ ପ୍ରୀତ ହୋଇ ମନ୍ତ୍ରବ୍ୟ ଦେଇଥିଲେ ଯେ ସ୍ୱାମିଜିଙ୍କ ଭାଷାରେ ପ୍ରାଣପ୍ରାଚୁର୍ଯ୍ୟ ରହିଛି,

ଭାଷାରେ ଏପରି ଝଙ୍କାର, ଶକ୍ତି ଓ ତେଜଃ ଅନ୍ୟତ୍ର ଦୁର୍ଲଭ ।

ବରୋଦାରେ ଶ୍ରୀଅରବିନ୍ଦଙ୍କ ପାଠାଗାରରେ ଯୁରୋପର ନାନା ଭାଷାର ଅସଂଖ୍ୟ କାବ୍ୟଗ୍ରନ୍ଥ, ଉପନୟାସ, ଇତିହାସ ଓ ଦର୍ଶନସବୁ ଭର୍ତ୍ତି ହୋଇ ରହିଥିଲା । ହୋମରଙ୍କର ‘ଇଲିଅଡ୍’ ଓ ‘ଓଡ଼େସି’, ଦାନ୍ତେଙ୍କର ‘ଦିଭିନା କମେଡ଼ିଆ’ ସାଙ୍ଗକୁ ଆମର ‘ରାମାୟଣ’, ‘ମହାଭାରତ’ ଏବଂ କାଳିଦାସ, ମାଘ, ଭର୍ତ୍ତୃହରି, ଭବଭୂତି ପ୍ରଭୃତି ମହାକବିମାନଙ୍କର ଗ୍ରନ୍ଥାବଳିସବୁ ଶ୍ରୀଅରବିନ୍ଦଙ୍କ ପାଠାଗାରରେ ସଂରକ୍ଷିତ ଥିଲା ।



ସ୍ୱାମୀ ବିବେକାନନ୍ଦ (୧୮୬୩-୧୯୦୨)

ଶ୍ରୀଅରବିନ୍ଦ ସେଣ୍ଟ ପଲ୍‌ସର ଛାତ୍ରାବସ୍ଥାରେ ସ୍ୱତନ୍ତ୍ରତାରେ ଲଗାଲିଆନ୍, ଜର୍ମାନ୍ ଓ ସ୍ପେନିସ୍ ଭାଷା ଶିଖି ହୋମର, ଦାନ୍ତେଙ୍କ ସଦୃଶ ମହାକବିମାନଙ୍କର ମୂଳ ଭାଷାରେ ରଚିତ କାବ୍ୟଗ୍ରନ୍ଥ ସବୁ ପାଠକରି ପାରୁଥିଲେ । ଠିକ୍ ସେମିତି ସେ ପ୍ରତ୍ୟକ୍ଷ ଭାବରେ ସଂସ୍କୃତ ଶିକ୍ଷା କରିଥିଲେ କିଂବା ଇଂରାଜୀ ମାଧ୍ୟମରେହିଁ ଶିକ୍ଷା କରିଥିଲେ । ଦୀନେନ୍ଦ୍ରଙ୍କ ଉକ୍ତିରେ : “... ସେ କହୁଥିଲେ ଯେ ମହାକବି ଦାନ୍ତେଙ୍କର କବିତ୍ୱରେ ମୁଗ୍ଧ ହୋଇଥିଲି, ହୋମରଙ୍କର ‘ଇଲିୟାଡ୍’ ପଢ଼ି ପରିତ୍ୟକ୍ତ ହୋଇଥିଲି — ଯୁରୋପିଆନ୍ ସାହିତ୍ୟରେ ଏସବୁ ଅତୁଳନୀୟ । କିନ୍ତୁ କବିତ୍ୱରେ ବାଲ୍ମୀକି ସର୍ବଶ୍ରେଷ୍ଠ । ‘ରାମାୟଣ’ ତୁଲ୍ୟ ମହାକାବ୍ୟ ପୃଥିବୀରେ ଅଦ୍ୱିତୀୟ ।”

ଅନ୍ୟତ୍ର ବ୍ୟାସଙ୍କ ସମ୍ବନ୍ଧରେ ଶ୍ରୀଅରବିନ୍ଦ ଏହି ମର୍ମରେ ଉଲ୍ଲେଖ କରିଥିଲେ ଯେ ବ୍ୟାସ ହେଉଛନ୍ତି ମୁଖ୍ୟତଃ ଦୁଃସାହସିକ ଓ ବୀରୋଚିତ କାବ୍ୟ ସୃଜନରେ ପ୍ରାଚ୍ୟ ଓ ପାଶ୍ଚାତ୍ୟ କବିଗଣଙ୍କ ମଧ୍ୟରେ ସର୍ବଶ୍ରେଷ୍ଠ ।

କିନ୍ତୁ ଯେଉଁ ମହାବ୍ରତ ସାଧନ କରିବାକୁ ପରମେଶ୍ୱର ଶ୍ରୀଅରବିନ୍ଦଙ୍କୁ ପୃଥିବୀପୃଷ୍ଠକୁ ପଠାଇଛନ୍ତି, ସେଇଟି ତାଙ୍କୁ ଏଗାର ବର୍ଷ ହୋଇଥିବା ବେଳେ ତାଙ୍କର ଅନ୍ତଃକରଣରୁ ଅଙ୍କୁରିତ ହେବାକୁ ଆରମ୍ଭ କରିଥିଲା ଏବଂ ଏହି ସମୟକାଳରେ ତାଙ୍କୁ ଯେଉଁ କତିପୟ ମନାଷୀ ଓ ସ୍ୱଦେଶପ୍ରେମୀଙ୍କର ବିପ୍ଳବାତ୍ମକ ରଚନା ଓ କ୍ରିୟାକଳାପ ଗଭୀର ଭାବରେ ପ୍ରଭାବିତ କରିଥିଲା ତନ୍ମଧ୍ୟରୁ ଶେଲି, ମାଜିନି, ଜୋଆନ୍ ଅଫ୍ ଆର୍କ୍ ଏବଂ ପାରନେଲ୍ ଇତ୍ୟାଦି ଅନ୍ୟତମ । ପରିଶେଷରେ ପିତାଙ୍କ ପାଖରୁ ଆସୁଥିବା ତତ୍କାଳୀନ ‘ଦି ବେଙ୍ଗଲୀ’ରେ ପ୍ରକାଶିତ ଇଂରେଜମାନଙ୍କର ଭାରତୀୟଙ୍କ ପ୍ରତି ଅମାନୁଷ୍ଠିକ ଅତ୍ୟାଚାରର ଖବର କାଗଜର ଚୁକ୍କୁରା । — ଏସବୁ ତାଙ୍କୁ ଚଉଦ ବର୍ଷ



ହେବା ବେଳକୁ ସର୍ବାଗ୍ରେ ‘ଦେଶୋଦ୍ଧାର’ରେ ଦୃଢ଼ସଙ୍କଳ୍ପ ହେବାକୁ ପ୍ରବୃତ୍ତ କରାଇଥିଲା ।

ଶ୍ରୀଅରବିନ୍ଦଙ୍କ ଉକ୍ତିରେ : “ବାସ୍ତବିକ, ସର୍ବସାଧାରଣରେ ଜୋଆନ୍ ଅଫ୍ ଆର୍କ୍‌ଙ୍କର ଆବିର୍ଭାବ ଘଟିବା ପରେହିଁ ଫ୍ରାନ୍ସ ଏକ ଦେଶ ରୂପେ ପରିଗଣିତ ହେଲା ।”

ପୁନଶ୍ଚ ଶ୍ରୀଅରବିନ୍ଦଙ୍କ ଉକ୍ତିରେ : “ମାଜିନି ଇଟାଲିର ଯୁବ ଗୋଷ୍ଠୀଙ୍କ ଉପରେ ନିର୍ଭର କରୁଥିଲେ । ... ଯେତେବେଳେ (ଦେଶର) ବୋଲୋଗ୍ନାରେ ଗଣବିଦ୍ରୋହ ଜାଗିଉଠିଲା ସେତେବେଳେ ମୁଖ୍ୟତଃ ଯୁନିଭରସିଟିର ଛାତ୍ରଗଣହିଁ ଥିଲେ ଅଗ୍ରଣୀ ବୀର । ...”

ଆନିବେସାନ୍ତଙ୍କ ଉକ୍ତିରେ : “ଶ୍ରୀଅରବିନ୍ଦ ହେଉଛନ୍ତି ଭାରତର ମାଜିନି ।”

ଜୋଆନ୍ ଅଫ୍ ଆର୍କ୍ (୧୪୧୨-୧୪୩୧) : ଉନ୍‌ବିଂଶ ବର୍ଷିୟା ମହିୟସୀ ଫରାସୀ କୁମାରୀ ଯାହାଙ୍କର ବୀରତ୍ୱ ସମଗ୍ର ଦେଶବାସୀଙ୍କୁ ଇଂରେଜମାନଙ୍କ ବିରୋଧରେ ବିପ୍ଳବ ଘଟାଇବାରେ ପ୍ରୋତ୍ସାହିତ କରିଥିଲା ।



ପି. ବି. ଶେଲି (୧୭୯୨-୧୮୨୨) : ଶ୍ରୀଅରବିନ୍ଦ ମାଞ୍ଚେଷ୍ଟରରେ ଥିବାବସ୍ଥାରେ ପି. ବି. ଶେଲିଙ୍କ ରଚିତ ‘Revolt of Islam’ ତାଙ୍କର ଖୁବ୍ ପ୍ରିୟ ଥିଲା ।

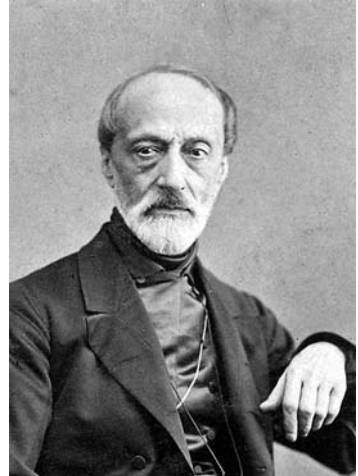

ଗୁ୍ୟସେପ୍ ମାଜିନି (୧୮୦୫-୧୮୭୨) : ତାଙ୍କର ‘Young Italy’ ପ୍ରତିଷ୍ଠାନ ସମଗ୍ର ଇଟାଲୀର ଏକତ୍ରୀକରଣ ଘଟାଇ ଥିଲା ।



ବରୋଦା କଲେଜର ବଜ୍ରତା ହଲ୍‌ର ଉପର ମହଲା

୧୮୯୮ର ଫେବୃଆରୀରେ ଶ୍ରୀଅରବିନ୍ଦ ଔପଚାରିକ ଭାବରେ ବରୋଦା କଲେଜରେ ଇଂରାଜୀ ଓ ଫ୍ରେଞ୍ଚର ଅଧ୍ୟାପକ ରୂପେ ନିଯୁକ୍ତି ପାଇଲେ । ଏହି ସମୟକାଳ ମଧ୍ୟରେ ସେ କଲେଜ ଯୁନିୟନ୍‌ର ସଭାପତି ଥିଲେ ଏବଂ ଏଥିସହ କଲେଜର ଡିବେଟିଂ ସୋସାଇଟିରେ ଓ ‘ଡରୁଣ ସଂଘ’ରେ ମଧ୍ୟ ସଭାପତିତ୍ୱ କରୁଥିଲେ ।

୧୮୯୯ରେ କଲେଜର ପ୍ରୀତି ସମ୍ମେଳନ (social gathering) ଉତ୍ସବରେ ଶ୍ରୀଅରବିନ୍ଦ ଅକ୍ସଫୋର୍ଡ଼ ଓ କେମ୍ବ୍ରିଜ ଯୁନିଭରସିଟିର ଉଦାହରଣ

ଦେଇ ଛାତ୍ରଗଣଙ୍କୁ ଏକ ସାରଗର୍ଭକ ଭାଷଣ ଦେଇଥିଲେ ।

ପୁନଶ୍ଚ ୧୯୦୪ରେ ସେ କଲେଜର ଭାଇସ୍-ପ୍ରିନ୍ସିପାଲ ଏବଂ ୧୯୦୫ ମାର୍ଚ୍ଚରୁ ୧୯୦୬ ଫେବୃଆରୀ ପର୍ଯ୍ୟନ୍ତ ସାମୟିକ ଭାବରେ କଲେଜ ଅଧ୍ୟକ୍ଷ ଥିଲେ । ଏହି ସମୟରେ ଅଳ୍ପ ଦିନ ସକାଶେ ଅସ୍ଥାୟୀ ଭାବରେ ରାଜ୍ୟର ଶିକ୍ଷା ମନ୍ତ୍ରୀ ପଦରେ ନିଯୁକ୍ତି ପାଇଥିଲେ ।

ଛାତ୍ର ରାଜାରାମ ଏନ୍. ପାର୍‌କରଙ୍କର ସ୍ମୃତିକଥାରୁ ଉଦ୍ଧୃତି : “... ସେ ଯେଉଁଦିନ କଲେଜର ଡିବେଟିଂ ସୋସାଇଟିର ପରିଚାଳନା କରୁଥିଲେ

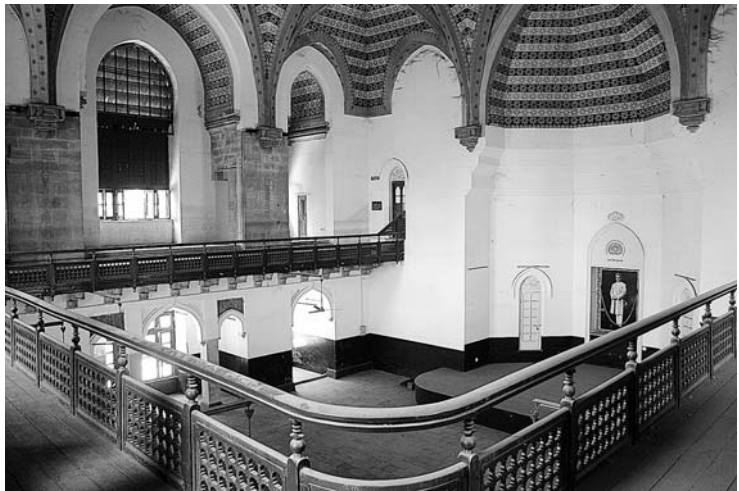

ବଜ୍ରତା ହଲ୍‌ର ତଳ ମହଲାର ପ୍ଲାଟଫର୍ମ

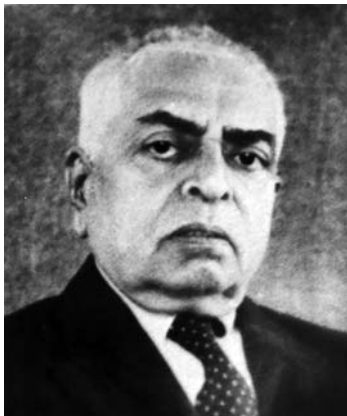

ଛାତ୍ର ରାଜାରାମ ଏନ୍. ପାର୍‌କର

ସେଦିନ ବିଶାଳ ସେଣ୍ଟ୍ରାଲ ହଲ୍‌ଟି ଶ୍ରେତାମାନଙ୍କ ଦ୍ୱାରା ପୂରା ଭର୍ତ୍ତି ହୋଇ ଯାଉଥିଲା । ଶ୍ରେତା କହିଲେ କେବଳ ଛାତ୍ର ନଥିଲେ, ବରୋଦା ରାଜ୍ୟର ଅନେକ ଶିକ୍ଷିତ ବ୍ୟକ୍ତିଙ୍କର ମଧ୍ୟ ସମାଗମ ଘଟୁଥିଲା । ... ସେ ଭାଷଣ ଦେବାକୁ ଦଣ୍ଡାୟମାନ ହେଲେ ସମଗ୍ର ହଲ୍‌ଟି ଏକେବାରେ ନୀରବ ନିଶ୍ଚଳ ହୋଇ ଯାଉଥିଲା ଏବଂ ଶ୍ରେତୃମଣ୍ଡଳୀ ନିବିଷ୍ଟ ଚିତ୍ତରେ ତାଙ୍କ କଥା ଶୁଣିବାକୁ ଆଗ୍ରହାନ୍ୱିତ ହୋଇ ଉଠୁଥିଲେ । ଭାଷଣ ଦେବା ସମୟରେ କୌଣସି ଅଜ୍ଞପ୍ରତ୍ୟକ୍ଷର ଚାଳନା ନଥାଇ ସେ ପ୍ରତିମୂର୍ତ୍ତି ସଦୃଶ ସ୍ଥିର ନିଶ୍ଚଳ ଭାବେ ଛିଡ଼ା ହୋଇ ରହୁଥିଲେ । ଏବଂ ଏକ ସ୍ୱାଭାବିକ ସ୍ୱାଛନ୍ଦ୍ୟ ଓ ମାଧୁର୍ଯ୍ୟ ସହିତ ତାଙ୍କର ଓଷାଧରରୁ ଗଭୀର ଭାବପ୍ରକାଶମୂଳକ ଶବ୍ଦ-ବିନ୍ୟାସ ଶ୍ରେତୃମଣ୍ଡଳୀକୁ ଏକେବାରେ ମନ୍ତ୍ରମୁଗ୍ଧ କରି ଦେଉଥିଲା । ...”

ଛାତ୍ର ପେସୁମଲ୍ ଚାନ୍ଦଘାଣୀଙ୍କ ଉକ୍ତିରେ : “... ଶ୍ରୀଅରବିନ୍ଦ କ୍ଲାସରେ ବସି ସାମନା ଟେବୁଲ ଉପରେ ତାଙ୍କ ହସ୍ତ ଦୁଇଟିକୁ ‘ଧ୍ୟାନ ମୁଦ୍ରା’ରେ ରଖୁଥିଲେ । ... ତାଙ୍କର ନେତ୍ରଦ୍ୱୟ ଆନତପ୍ରାୟ; ଏବଂ ପଢ଼ାଇବା ବେଳେ ଅର୍ଦ୍ଧଧ୍ୟାନସ୍ଥ ଅବସ୍ଥାରେ ଥିବା ଭଳି ପ୍ରତୀୟମାନ ହେଉଥିଲା ।”

୧୯୦୫ରେ ତତ୍କଳର ସି. ଆର୍. ରେଞ୍ଜୀ ବରୋଦା କଲେଜର ଜଣେ ଅଧ୍ୟାପକ ହିସାବରେ ନିଯୁକ୍ତି ପାଇଥିଲେ । କଲେଜର ତଦାନୀତନ ପ୍ରିନ୍‌ସିପାଲ



ଛାତ୍ର ପେସୁମଲ୍ ବି ଚାନ୍ଦଘାଣୀ
(୧୮୮୮-୧୯୩୩)

ମିଷ୍ଟର୍ କ୍ଲାର୍କ କଥା ପ୍ରସଙ୍ଗରେ ରେଞ୍ଜୀ ମହାଶୟଙ୍କୁ କହିଥିଲେ, “ଆପଣ ତା’ହେଲେ ଅରବିନ୍ଦ ଘୋଷଙ୍କୁ ଭେଟିଲେ । ଆପଣ ତାଙ୍କର ଆଖିକୁ ଲକ୍ଷ୍ୟ କରିଛନ୍ତି କି ? ସେଥିରେ ଭରି ରହିଛି ରହସ୍ୟମୟ ତେଜଃ ଓ ଦୀପ୍ତି; ସେଇ ଚକ୍ଷୁ ଦୁଇଟି ବିଚକ୍ଷଣ ଭାବରେ କେଉଁ ଅଜ୍ଞାତ ଜଗତରେ ନିବନ୍ଧ ହୋଇ ରହିଥାଏ । ଯଦି ଜୋଆନ୍ ଅପ୍ ଆର୍କ୍ ଦିବ୍ୟ ବାଣୀ ଶ୍ରବଣ କରି ପାରୁଥିଲେ, ତେବେ ଖୁବ୍ ସମ୍ଭବତଃ ଅରବିନ୍ଦ ଦିବ୍ୟ ଦର୍ଶନ କରୁଥିବେ ।”

୧୯୦୮ରେ ଡଃ. ରେଞ୍ଜୀ ବରୋଦା କଲେଜର ଭାଇସ୍-ପ୍ରିନ୍‌ସିପାଲ ହୋଇଥିଲେ । ୧୯୪୮ର ଡିସେମ୍ବରରେ ସେ ପଣ୍ଡିଚେରୀକୁ ଆସି ଶ୍ରୀଅରବିନ୍ଦଙ୍କୁ ‘ସି. ଆର୍. ରେଞ୍ଜୀ ନେସନାଲ ପ୍ରାଇଭ୍ ଫର୍ ହ୍ୟୁମାନିଟି’ ପୁରସ୍କାର ଅର୍ପଣ କରିଥିଲେ ।

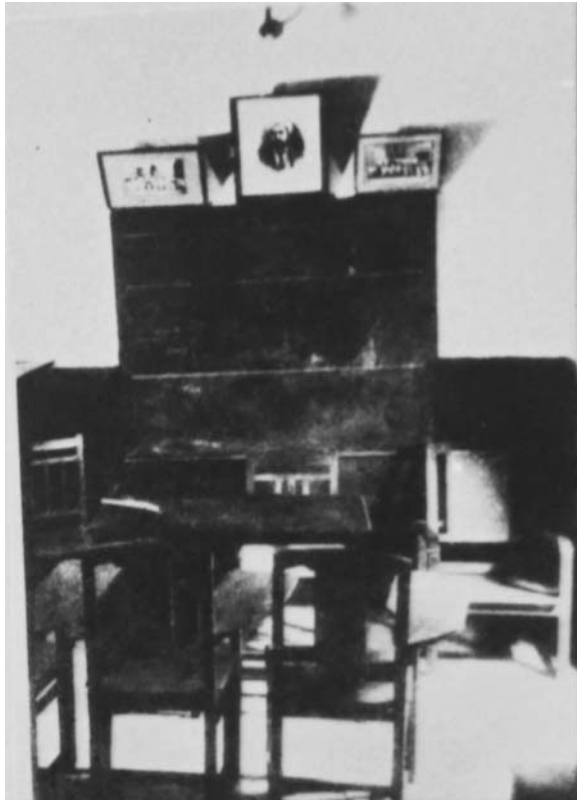

ଶ୍ରୀଅରବିନ୍ଦଙ୍କ ଅଫିସ୍ ଓ କ୍ଲାସ ରୁମ୍

ମି. କ୍ଲାର୍କ ୧୯୦୫ରେ ବରୋଦା କଲେଜର ପ୍ରିନ୍‌ସିପାଲ ପଦରେ ନିଯୁକ୍ତି ପାଇଥିଲେ । ସେ ଥିଲେ ଜଣେ ସୁଦକ୍ଷ ଓ ଜନପ୍ରିୟ ଶିକ୍ଷାବିତ୍ ।



ଏ. ବି. କ୍ଲାର୍କ
(୧୮୭୭-୧୯୨୪)

ଡଃ. ସି. ଆର୍. ରେଞ୍ଜୀ
(୧୮୮୦-୧୯୫୧)





ରାଜା ସୁବୋଧ ଚନ୍ଦ୍ର ବସୁ ମଲ୍ଲିକ
(୧୮୭୯-୧୯୨୦)

ଜୀବନ୍ତ ମାଆ ରୂପେ ଦେଖ, ତାଙ୍କ ଉପରେ ଧ୍ୟାନ ସ୍ଥୁଆ ଏବଂ ନବଧା ଭକ୍ତିରେ ତାଙ୍କୁ ଆରାଧନା କର ।”

୧୮ ଜୁନ୍ ୧୯୦୬ରେ ଶ୍ରୀଅରବିନ୍ଦ ବିନା ବେତନରେ ବର୍ଷକ ସକାଶେ କଲେଜରୁ ଛୁଟିରେ ରହିଲେ । ଏହି ଦିନଟି ଥିଲା ଶ୍ରୀଅରବିନ୍ଦଙ୍କର ବିରୋଧୀ ଚାକିରିର ଅନ୍ତିମ ଦିବସ ।

ଛାତ୍ର ରାଜେନ୍ଦ୍ର ଦଲାଲଙ୍କ ସ୍ମୃତିକଥାରୁ ଉଦ୍ଧୃତି : “... ଆମେ ବି. ଏ. କ୍ଲାସରେ ପଢୁଥିବା ବେଳେ ପ୍ରଫେସର ଘୋଷ (ଶ୍ରୀଅରବିନ୍ଦ)ଙ୍କର ଜନୈକ ବନ୍ଧୁ ମି. ସୁବୋଧ ଚନ୍ଦ୍ର ମଲ୍ଲିକ ଆମମାନଙ୍କୁ ‘ସ୍ୱଦେଶୀ’ ଉପରେ ଗୁରୁତ୍ୱପୂର୍ଣ୍ଣ ଭାଷଣ ଦେଇଥିଲେ । ... ସେହିଦିନ ମଧ୍ୟ ପ୍ରଫେସର ଘୋଷ ଆମମାନଙ୍କୁ ଭାଷଣ ଦେଇଥିଲେ । ଆମେ ତାଙ୍କର ଭାବପ୍ରବଣତା ଓ ଉଦ୍‌ଘାତନାପୂର୍ଣ୍ଣ ବାସ୍ତବରେ ମୋହିତ ହୋଇ ଉଠିଥିଲୁ ... । ତାଙ୍କର ଉଚ୍ଚାରିତ ପ୍ରତ୍ୟେକଟି ଶବ୍ଦରେ ସ୍ୱଦେଶ ପ୍ରେମର ତେଜଃ ଭରି ରହିଥିଲା । ...”

ଛାତ୍ର କେ. ଏମ୍. ମୁନ୍‌ସିଙ୍କ ସ୍ମୃତିକଥାରୁ ଉଦ୍ଧୃତି : “ଦିନେ ମୁଁ ପ୍ରଫେସର ଘୋଷଙ୍କୁ ପ୍ରଶ୍ନ ପଚାରିଥିଲି, ‘କେଉଁ ସ୍ୱାଭାବିକ କ୍ରମବିକାଶର ପଦ୍ଧତି ଅନୁସରଣ କରି ଜଣେ ସ୍ୱଦେଶୀନୁରାଗୀ ହୋଇ ଉଠିବ ?’ – ସାମନା କାନ୍ଧରେ ଝୁଲୁଥିବା ଭାରତ ମାନଚିତ୍ର ପ୍ରତି ମୋର ଦୃଷ୍ଟି ଆକର୍ଷଣ କରି ସେ ମୋତେ କହିଲେ, ‘ଏହି ମାନଚିତ୍ର ମଧ୍ୟରେ ଭାରତମାତାଙ୍କର

ପ୍ରତିରୂପ ଦେଖିବାକୁ ପ୍ରୟତ୍ନ କର । ସହରାଞ୍ଚଳ, ପର୍ବତମାଳା, ନଦନଦୀ, ଅରଣ୍ୟାନି ଦ୍ୱାରା ମା’ଙ୍କର ଶରୀର ଗଠିତ ହୋଇଛି । ... ଭାରତବର୍ଷକୁ ଏକ



କେ. ଏମ୍. ମୁନ୍‌ସି
(୧୮୮୭-୧୯୭୧)



ଶ୍ରୀଅରବିନ୍ଦଙ୍କ ସହିତ ତାଙ୍କର ଜୁନିଅର୍ ବି. ଏ. ଇଂରାଜୀର ଛାତ୍ରଗଣ

ଛାତ୍ର ଶଙ୍କର ବଲଘୁଡ଼ ତିର୍ତ୍ତ୍ୱିସେଙ୍କ ସ୍ମୃତିକଥାରୁ ଉଦ୍ଧୃତି : “... ଆମେ ନିଶ୍ଚିତ ଥିଲୁ ଯେ ଶ୍ରୀଅରବିନ୍ଦ ଆମମାନଙ୍କଠାରୁ ଚିର ବିଦାୟ ନେଉଛନ୍ତି । ... ତେଣୁ ଆମେ (ଆଠ ଜଣ) ସିଦ୍ଧାନ୍ତ ନେଲୁ ରାମଜି ମନ୍ଦିରର ଅପର ପାର୍ଶ୍ୱରେ ଥିବା ପାଞ୍ଚାୟ ଓଡ଼ାରେ ଅବସ୍ଥିତ ‘ବିବିଧ କଳା ମନ୍ଦିର ଷ୍ଟୁଡିଓ’ରେ ତାଙ୍କ ସହିତ ଆମେ (ସିନିଅର୍

ଓ ଜୁନିୟର୍ ଇଂରାଜୀ ଛାତ୍ର ଗଣ ଏବଂ ଫରାସୀ ଛାତ୍ରଗଣ) ସମସ୍ତେ ଫ ଟୋ ଉଠାଇବୁ – ତିନୋଟି ଗୁମ୍ ଫ ଟୋ ନିଆ ଯାଇଥିଲା ।”



ଶଙ୍କର ବଲଘୁଡ଼ ତିର୍ତ୍ତ୍ୱିସେ

